上海法大馬路

巨成袍

經理

墨龍牌 交通牌

義和瀛記

織造廠

男女線襪

出品精良

久穿不破

顏色光亮

頭跟加緊

襪中大亨

上海

郁良心堂

藥號

本號精選道地藥材貨眞價實不尚鼓吹交易公平久蒙社會信譽茲値冬令敬祝進服補品[illegible]君康強福綏 每逢國歷十一月五日及每月朔望照舊例九扣以答惠顧雅意

南號南市方浜路五〇九號電話南[illegible]二三三七號

北號北山西路二五〇號

萬有文庫

第二集 預約

合購正編及十通佩文韻府 預約價 四百元

單購正編二千冊 預約價 三百四十元

單購十通廿一巨冊 預約價 六十五元

單購佩文韻府七巨冊 預約價 三十元

目錄樣本備索

第一集 特價

正編二千冊又參考書十巨冊

特價四百五十元

目錄備索

同於

本月底截止

★

商務印書館謹啓

843

時報

民國念三年十二月十九日星期三

今天二張售大洋三分四厘

第壹萬零八百八十三號

內政部登記證警字第[illegible]號

中華郵政特准掛號認爲新聞紙類

時報廣告刊例

◀新聞長行 每行一元八角 計九十七字爲二行起碼

◀報名旁上封面中國每方寸二百念五元正實影時報每行十五字

◀[illegible]每行五角新聞每行卅一字爲每行一元[illegible]三行起碼

◆特別長行 每行九角 計四十八字爲登在新聞欄中三行起碼

◆特別短行 每行七角 計卅一字爲登在新聞欄三行起碼

◆短行 每行三角計十五字爲

◆附註◆ 計算字數行數以本館五號字自[illegible]譬如一英寸[illegible]排十個五號字可作十行計算倘論字數每字二分四十五字起碼

時報每星期日附送圖畫時報

定報價目 本國及日本一個月一元 三個月二元九角 六個月五元七角 九個月八元四角 全年十一元 南洋歐美一個月二元四角五分 三個月七元一角五分 六個月十四元一角 九個月二十元八角五分 全年二十七元四角 報資先惠郵票九五計算 本報編輯部設於上海四馬路大新街口第一百九十四號(即神仙世界原址)電話九一二〇四 九〇八七一 營業部 電話九二七九三 廣告部 電話九一二〇一 電報掛號二五一四

廿四年份故宮日曆 每份二元二角

徐崇嗣富貴福祿圖

大中堂

此幅所繪牡丹鶯鶯工緻異常色彩鮮艷奪目廳堂陳設最爲美觀尤合於喜慶送禮之用單片定價三元已裱者外加裱工一元四角

上海望平街 南京太平街 有正書局經售

上海時報館向無錫萬前路陶宛若女士鄭重道歉

本報於十月廿六日無錫通訊欄內載有多情女欲以身殉新聞一則實係本報駐錫訪員隱訴不實受人利用業由陶女士聘請歐陽[illegible]俠兩律師以誹謗罪自訴於上海第一特院一再審訊乃相畢露現兩造律師接受庭諭試行和解已蒙陶女士諒解不予深究本館除將駐錫訪員永遠停職外特在滬錫兩封面登告二天聲明事實錯誤並向陶女士鄭重道歉

清血解毒

內服良劑

哈蘭士六零六

聖藥

主治 花柳病 骨痛病 皮膚病 婦科病 兒科病

服之絕無副作用能將體內黴毒病菌全數清內消外散徹日斷根

注意 本藥因確具實效銷數頗廣市上假冒影戤亂眾聽聞請指明「哈蘭士」免被朦混

各埠各大藥房均售

上海四馬路 大藥房發行

上海市急賑各地災區籌捐委員會通告

逕啓者查本年各省亢旱五穀不登收復匪區災情尤重遍地飢鴻嗷嗷待哺籲求賑濟函電交馳茲本會業於十二月一日成立八日起開始籌募急賑所望各界人士以及全市市民普遍輸將勉力捐助共成義舉以救災黎不勝馨香禱祝之至特此通告

上海市黨部 上海市政府 市商會 總工會 教育會 慈善團體聯合會 各省旱災義賑會 銀行公會 錢業公會 公共租界納稅人會 法租界納稅華人會 地方協會 紅十字會 華洋義賑會 日報公會 童子軍理事會 青年會 第一特區市民聯合會 第二特區市民聯合會

金鑰牌香烟

最佳的禮物

新年快到了

大家都要送

年禮給親友了

這裏有

最佳的禮物就是

著名的金鑰牌香烟

送給親友

定受歡迎

特備美化精緻禮盒每盒六罐

(每罐五十枝)

卡爾登大戲院

靜安寺路派克路口　電話三五五五三號

開映日期　本月念日　念一日　念二日

時間：三時　五時半　九時一刻

價目：六角　一元　一元半　日夜一律

回力球聖手

皮浪多

他的球勢既能超群出類

他的藝術當然壓倒衆星

春風再度退避三舍

唯我唯卿視爲勁敵

主演　生平最得意的光榮傑作

想思鳥

"LA CALANDRIA"

空前香艷歌情鉅片

勢必擁擠　請速定座

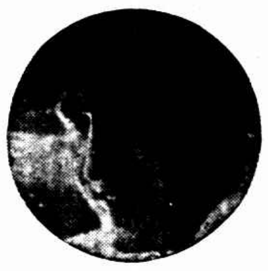

中央攝影場得力演員皮浪多、亦是影圈十人、本月念日公映之「相思鳥」、係其主演。

「飛花村」中的我

高占非

我想：一般人都要對於我担任「飛花村」的角色而懷疑吧？是的，我並不是藝華公司的演員。

但，我怎麼會担任起「飛花村」的角色呢？這原因是我與「飛花村」的導演鄭應時有着特別濃厚的私人上的情感，（外史氏曰：這年頭頂要緊是「情感」。）

同時「飛花村」劇中人的個性與我的個性比較適合的原故，所以當鄭應時與我接洽要我担任「飛花村」中那個王阿華的角色時，我便毅然的答應了。

我對於過去作品中的演技，當然不能完全感到滿意的，我知道更大的努力是必要的。（外史氏曰：那麼你還得努力呀！）

在「飛花村」中，我自信是很努力的，從開拍之日起到完成之日至的一年多的長久攝製期中，無論在炎熱的夏天，寒冷下雪的冬天，我決不因着氣候的關係而懈怠工作，導演要我怎樣的去做，我便怎樣的去做。（外史氏曰：好小子！）

「飛花村」已定最近在金城大戲院公映了，我熱誠的期待着愛護我的朋友們，給我一個嚴格的批評罷！

南京	黃局案	二時半 五時半 九時一刻
國泰	璇宮	三時 五時半 九時一刻
大上海	泰山情侶	三時 五時半 九時一刻
卡爾登	百花洲	三時 六時半 九時一刻
金城	桃李劫	二時半 五時半 九時一刻
新光	上海二十四小時	三時 六時半 九時一刻
巴黎	一綉三鳳	[illegible]
上海	麥夫人	三時 六時 七時一刻 九時一刻
北京	[illegible]	
光陸	擒情記	二時 五時半 九時一刻
融光	風流貴婦	二時 五時 七時一刻 九時一刻
黃金	英雄美人	二時 五時半 九時一刻
東南	鬧巴上海	二時 四時 七時 九時一刻
光華	漁光曲	三時 五時半 九時一刻
中央	青春	三時 六時半 九時一刻
新中央	香雪海	三時 五時 七時一刻 九時一刻
山星	泰山之王	二時 四時 七時 九時一刻
華德	明明少女歌舞	二時 七時 九時一刻

我自信是很努力的

中法大藥房

冬季大廉價　特別大贈品

十二月一日起

本埠分店同時舉行　購貨一元即有贈品

艾羅補腦汁　艾羅療肺藥　羅威參精魚肝油　九造真正血

雙獅牌牛肉汁　雙獅牌童鷄汁　潤膚美容孩兒面　精裝孩兒面

「熱血之花」主角徐琴芳。

信手拈來

（杞人）

◆在大光明看「好萊塢秘史」，意識真是說不上。片中還和人猿泰山和梅蕙絲鬧了一個玩笑，說是百□剛的泰山竟被怪感明星征服了。

麥斯開登的短片「金鬼」倒是別開生面。

◆黃阿媚最近和喬治賴甫合演了一個辱華片——Limehouse nights"

◆范朋克的 Don Juan 其實用不着在英國拍，在好萊塢不是一樣麼？

◆假若李洛愛和秀蘭鄧波兒兩個童星合演一部有聲電影，倒蠻好白相。

◆「好萊塢秘史」女主角愛麗絲費有點像瓊哈羅的姊妹淘。

◆假若派拉蒙請梅娜洛愛主演「傾國傾城」(Cleopatra)，不是比克勞黛考爾白還要好嗎？

◆快活林的新片「一狂瘋」，也有鹹肉莊一幕。

◆藝華鄭應時導演的「飛花村」二十日晨十時試片於金城大戲院。

◆中國教育電影協會編纂的「電影年鑑」不日出版，定價五元，預約二元八角。

◆王瑩在史東山導演有聲片「人之初」中，一人分飾兩個，性不同命運不同的角色。

◆昨日下午一時藝華開製片合議，到嚴春堂，史東山，鄭應時，胡銳，應雲衛，周克等，但杜宇與卜萬蒼缺席。

花柳病簡論

創作長篇 無線電皇后（十五）

陳大悲

前情提要～新人電台主任楊二權在播音室裏擁抱三位歌女，卻不料全部人中有一位老太太不滿意他的行爲……

第一章　皇后的必要

□假如我是一位嬌嫩的小姑娘□

二權嚇得脊骨發冷，正要迴轉身來追問剛纔老太太下樓來的那個茶役時，卻見那位老太太吩咐汽車夫把車門推開，笑嘻嘻的招着手邀他進車。二權慌得兩腿幾乎支持不住，連旋轉身軀的勇氣都沒有了。車門開時，二權不由自主的走到車邊，向那位老太太鞠了一躬。老太太和顏悅色的伸手拍了一拍狼皮坐墊說：

「柳先生，您大概不認識我了吧？我倒還記得很清楚！快請進來罷！」

二權彎着腰跨進車來，屁股碰着坐墊，車輪□很快的向前轉動。二權的頭向後一磕。老太太倒很關心的問他碰痛了沒有，又吩咐車夫不要開得太快。聽她那種口氣，知道她一定是楊新人的親戚，二權忙欠身說：

「這位太太是楊先生的令親吧？」

「哈！我知道柳先生一定是不認識我啦！那也難怪！一個青年的腦筋裏那裏會記得住像我這樣一個討厭老太婆呢？假如我能够退回三十年去，依然是一位嬌嫩的小姑娘，柳先生就不會想不起來吧？哈哈！」

二權聽她說這幾句話已經嚇得汗毛凛凛，再見她一雙銳利的眼睛在□鏡裏面發光，嘻開嘴不住的冷笑，急得二權鼻管裏酸溜溜的，幾乎哭出聲來。半晌，他纔想出話來回答說：

「老太太！請您原諒我！這電台上的事太雜亂，實在的忙得我腦筋都昏啦！而且我的眼光從小就很遲鈍……」

「嘻嘻！我剛纔是跟柳先生說着玩的，請您不要放在心上。但是我是一個心直口快的人，所以你們這位總經理就跟我說不到一塊兒去！我是他的甚麼人？柳先生只要想一想，今年春天，您帶了介紹信，頭一次到新人公館裏去，那一天可巧我就在他的書房裏。新人不是還給我介紹過的嗎？」

「呵！我想起來啦！您是姑太太！」

「不敢當！我的婆家姓郭。柳先生以後不妨叫我一聲郭師母。姑太太這種稱呼未免太封建啦！我娘家就只有這一個胞弟。我比他大八歲，所以新人的成功或是失敗，我看得比我自己切身的問題還要關心些！」

「是是是！一切的事情還得請郭師母包涵一點兒！一個青年總難免有許多不知之處的！」

時報播音講稿欄

職業英語

VOCATIONAL ENGLISH

(Reader)

（十二月二十八日上午八時三十分至下午五時三十分播講）

（永生廣播電台週率一〇八〇）

第六練習

試將下列各句譯成英語：

(一)大多數的錫箔紙是浙江來的。

(二)這所房屋要些改進。

(三)猶太人散處世界各國。

(四)長江兩岸的土地肥沃。

(五)江西的瓷器是很著名的。

(六)教育部長是沒有鬍鬚的。

參閱職業英語讀本第五•六頁第七和第二第一兩節

上海本埠經售處：時報館營業部（福州路）、永生廣播電台（南京路先施公司對面）、生活書店總店（福州路世界書局東首）

全球通訊

▲自香港來▼

「夕陽」與「西湖一寡婦」

「夕陽」現已接近完竣，忽然發生片名的問題，因該片以西湖爲背景，故初時定名爲「西湖一寡婦」；後經編者解釋，謂「夕陽」劇本的取材是由西班牙作家易班雅的名著 Sunset 所改編，描寫一個美國工人，鍾情於一個法國宮女，節之麗豔與悲慘，實係易氏生平最得意之作，造工人失意，致力實業後，竟成爲世界的富豪，而此時女則已守寡，晚年兩人相見，正値夕陽西下，故此劇定名，當以「夕陽」爲合，但亦可名爲「西湖一寡婦」云。

陳波兒做了新嫁娘

「回首當年」之最濃厚的場面爲新娘房。而聞女美的陳波兒又適爲新嫁娘，故連日忙於籌備婚事。黃壽年亦自告奮勇，奔走幫忙，故陳波兒做新嫁娘之空氣一時彌漫於全球了。

馬師曾有朋自遠方來

在淺水灣飯店拍「野花香」外景時，西人環立參觀者極衆，尤以手提影機者爲最多。蘇怡一聲「開麥拉」時，四面齊發，拍定一個鏡頭，男女數十名卜前要求簽名，弄得馬師曾譚蘭卿一時忙於應付。聞觀衆是美國企李扶倫壘球隊選手，此次環球旅行比賽，道經香港，停駐該飯店內，有棒球大王貝貝羅斯及威廉士兩名，與當日馬師曾遊美演劇時曾經一識，今馬此次有朋自遠方來，不知要同到舞台看戲抑或同到小呂宋看賽球？（未完）

世界	頭二集啼笑姻緣	三時 七時半
山西	春宵曲	三時 七時 九時一刻
[illegible]利	傻人福	[illegible]
榮金	鴛鴦夫妻	二時 四時 六時 八時半
辣斐	野性	[illegible]
東海	[illegible]	四時 七時 九時一刻
虹口	空中飛屍	三時 五時 七時 九時
大堂	人間仙子	三時 七時 九時
蓬萊	黃金時代	三時 五時 七時 九時
浙江	西線大血戰	[illegible]
萬國	我們的生路	三時 七時 九時
共和	米老鼠	三時 九時
[illegible]	女兒經	五時 九時
卡德	三姊妹	五時 七時 九時
九星	禁宮恨史	[illegible]
恩派亞	女兒經	二時半 九時半
白老匯	冰雪緣	[illegible]
鴻飛	非洲之光	三時 六時半 九時

□天一花絮□

◇「白花洲」公映，觀者以目爲佳作，而顧玉梅的演技及文逸民的導演手法，尤爲人所稱道。

◇「鐵血青年」日於日昨大功告成，即由李萍倩部長趕製字幕中。

◇南來美人胡蝶影來滬，寓一邨，稍事休息，即將在本廠登台工作。

◇有聲新片「口哨」（即「空谷蘭」）爲天一本年下半年度的超特作，公映日期指日可待。

◇陳玉梅與胡蝶影合演一片，劇本尚待決定。

◇　◇　◇　◇

利九命　新牲肝　高製劑

新亞藥廠

自來血

血液旺　身體強　血不足　體質弱

要強身　先補血　此定理　不可移

自來血　有特效　補血劑　它最好

念餘年　牌子老　凡服過　都稱道

大瓶洋二元　小瓶一元二角

五洲大藥房發行

咳嗽 派吐清

君患咳嗽乎　不治即傷及肺臟

俗云久咳成癆　實非虛語

而咳時面紫氣漲　喉癢痰塞

痛苦何堪　請速服

功能　止咳化痰　潤肺平氣

總經理　上海德商　禮和洋行

贈遺洩古方

第九期航空公路建設獎券

致富良機　請勿錯過

民國二十四年

一月四日開獎

並有

五十萬元希望

促進建設

國民政府航空公路建設獎券辦事處發行

上海愛多亞路一八三至九號

兩輪互撞後 亞夫輪完全沉沒

同德輪龍骨已斷入塢修理 責任誰屬驗明後依法公斷

大發行代理同德輪船公司同德輪、於前晨在黃浦江陸家嘴角、與美順公司代理之廣濟隆木行之挪威船亞夫輪互撞後、亞夫輪昨晨已完全沉沒、同德輪進船塢修理、將依法公斷、茲誌詳情如下、

●撞一大洞● 亞夫輪船頭撞成一大洞、江水浸入下沉後、即由代理行美順公司轉英商匯德豐公司派大號駁船三艘、設法將亞夫輪軋住、同時打撈所裝之洋米、及至前晚、因所裝之米發漲、且係重載、雖經三輪軋住、仍繼續下沉、昨晨已完全沉沒、僅桅杆及桅桿露於江面、

●暫停施救● 亞夫輪沉沒、經施救無效後、昨晨起施救之匯德豐駁船、已暫停工作、同時所裝之洋米已發漲、況船已沉沒、打撈頗覺困難、因此原定打撈洋米計劃、亦告暫停、現美順行已向船東及保險行駐滬代理行請示進行辦法、江海關已於該沉船之處、設標識警告航商、

●海關佈告● 江海關稅務司伯樂德佈告第一四一四號云、查那威國赫爾佛Hervar輪船、據報業於浦江沉沒、於航行殊有妨礙、凡有起除該船及打撈該船貨物之合同、如未經本稅務司書面核准、概作無效、仰各關係人等一體注意、特此佈告、中華民國二十三年十二月十七日、

●同德修理● 同德輪船首損壞後、即中止出口、停泊黃浦江第四十三號浮筒、定今晨進董家渡耶松造船廠船塢修理、經初次會勘結果、同德輪之龍骨已斷、損壞甚重、修理工程甚大、非十餘天不能工竣、至於船員、除派少數駐輪守望外、餘均登岸、

●航局驗船● 同德輪船公司前晚即根據船主挪威人強生之報告、呈報交通部上海航政局、請派驗船師查勘、聞航政局定同德輪今日進船塢後、即派驗船師前往查驗、至於亞夫輪業已沉沒、已無從驗明、僅派員赴失事地點視察、

●函保險行● 同德輪向中國船舶聯合保險公司保平安險國幣八萬五千元、自出事後、即函保險公司報告、同時美順公司代理之廣濟隆木行、亦已函承保亞夫輪平安險之挪威商保險行及承保洋米之英商紐亞倫保險行、將來依照保險法、由承保之中外保險行交涉賠償、

●依法公斷● 同德亞夫兩輪互撞之責任問題、雙方各持理由、將來勢必各請驗船師驗明後、再行公斷、如果係亞夫輪之咎、即同德輪之修理費、須亞夫輪承保之保險行賠償、如果係同德輪之咎、則亞夫輪損失、須由同德輪承保之保險行賠償、但承保之保險行、至多不得超過保險總額、不足之數、由輪船公司負責、

●設法再撈● 美順公司計劃再設法先打撈所裝之洋米、俟米撈起後、再打撈沉船、惟如果將米撈起、則祇能售與造酒廠製酒、其價格不及原價三分之一、外加打撈費、損失爲數頗鉅、至於沉船、如果撈起後、須進塢修理、外加打撈費等、損失亦大、

長命補腎軍　趙濟倉

鎖精固髓　奪天造化　如用霸藥　天誅地滅

壬道國藥　補力雄偉　每瓶五角　買一送一

濟倉製藥廠啓

黃益壽醫師　專割包皮過長

包皮過長之害　本醫師之特長

上海靜安寺對過　得利車行　電話三三五九六

舉行十四週紀念　空前大廉價　自本月十六日至一月十五止　一年一度　歡迎比較

眞實薄利　打倒虛偽贈品　機會難得　要買今日即來

欲解決光陰經濟兩大問題者此其時矣

特價品一斑

英國P來令脚踏車　原價每輛一百廿五元　特價每輛洋九十五元

英國牛赫生白漆脚踏車　原價每輛一百十元　特價每輛洋八十五元

英國賽而牌脚踏車　原價每輛八十五元　特價每輛洋六十八元

英國五旗牌脚踏車　原價每輛八十五元　特價每輛洋七十元

英國總統牌脚踏車　原價每輛八十元　特價每輛洋六十二元

英國鎳爲愛惠而脚踏車　原價每輛六十五元　特價每輛洋五十二元

遲早要買　落得便宜

廉價品：普通脚踏車每輛自二十四元起　男女童車每輛自二十元起　四輪玩車每輛自十八元起　三輪送貨車每輛自七十五元起　機器脚踏車每輛自四百元起

零件：脚踏車零件　機器脚踏車零件　包車零件　名目繁多　不及備載

逸園　亞爾培路

今晚八時半起賽　下期大賽星期六晚八時半起賽及星期日下午二時半起賽

第九十九期臨彩號碼　頭彩二三八號　二彩五四五號　三彩五〇六號　小彩三個　三二七號　九二三號　九六八號

第一〇〇期臨彩號碼　頭彩八九〇號　二彩八五六號　三彩六〇一號　小彩三個　一一七號　四四〇號　四五二號

電話八二〇七三、四、五

發明家爭新領域不遺一髮之微

——德國學術研究結果之深足耐人尋味者——

康健人體之髮富有特大之延展性 女子髮色由淺棕黃而變深暗

（甫知）

（歐洲通信）我國自庚子一亂、擔負辛丑和約之大賠款以來、國計民生、困瘁達於極點、物質與精神之兩方面、莫不頹敗異常、其在物質方面、則以我國經濟能力之遠不如人、致西方之學術精華、每以代價過高、而不能求得、因陋就簡之高級學院、苦於工科儀器之不易置辦、乃均引人研習無裨實用之文哲諸科、而在精神方面、則人民當挫敗之餘、忽移舊時崇拜文士之心、而迷信說洋話者之別具神術、甚至反客爲主、惟以操流利之洋話爲榮、而更無人多用苦功、以勤求西方國家致富圖强之眞理妙緒、滔滔者滿天下、略一回首、忽將三十五年、及今一夢醒來、益覺大賠款之創鉅痛深、實與歐戰後之德國、不相上下、但德國之一切事業、幸已十分進步、其國雖一貧如洗、其物質上之能力、雖屬遠不如人、而其人民精神方面之自信力、則與三十餘年來荒年亂夢迷信盲從之中國人心理、絕對相反、

●智識界一致從事於學術研究● 其國自一德Hitler氏柄政以來、十餘齡小學生徒步遠行練成之脚力、尸遠勝於每出必乘車之鄰國男女兒童、而其智識界之人士、又復能抱一致團結之熱情、對於本國之事、絕不作無謂之辯爭、而惟各盡其能、以從事於學術研討、甚至一髮之微、亦曾有若干名之專家、設研究院、以爲社會全體謀幸福、聞其研究院之試驗室、一切設備、與理髮店略同、凡在歐洲各地銷行之生髮油染髮水等物、有何實效並有何種弊害、均不能逃研究員實地試驗之品評、其在實地試驗之時、每以兩種油或兩種水、並用於一頭、而平分其左右兩半、以資比較、此爲尋常理髮店所未得見者、此外則如全國各理髮店之店員、偶見某婦之髮一染而變綠、或見某婦之髮、因所用之化學品、偶與燙髮之金屬物相接觸、引起化學作用、而呈無可措手之奇突變化者、則均不妨函詢於研究院、而得令人滿意之補救方法、是以書函應對之一道、亦研究院繁重之工作也、

●取一莖之髮驗延展性之强弱● 今其研究結果之深足耐人尋味者、已屬甚多、如取一莖之髮、其下繫物、徐徐加重而扯之變長、直至中斷爲止、因以驗其延展性之强弱、其健康者之髮、均富特大之延展性、竟可自六十公分而伸至九十五公分、是其經儀器之緩向下扯、已可加長三十五公分、此固尋常人意想所不及料之一事也、其在陳列厨中取資比較參證之物品、尚有各種動物之毛髮、猿猴毛粗而馴鹿毛細、「毛細則便於染裏、此則各當與其環境相適應」、惟據研究員微觀之實測、則知髮之粗細、又與髮色相關、如一莖之紅髮、每較一莖之棕髮、加粗四倍或五倍、但一頭之紅髮、其數不過八萬莖、而一頭之棕髮、少者可有十一萬莖、而多者且達十三萬莖、黑髮之粗細、介乎紅棕兩者之間、故一頭之黑髮約在九萬莖與十萬莖之間、又如憑極精微之法、加以嚴密之測驗、則絲絲之髮、幾無時不一同出長、每人頭上蓄髮、平均以十萬計、其每小時內加長之髮、若作假定之聯綴、當有一公尺四十公分之長、此又全世界科學家未曾計及之一種數字也、又據研究院實驗之統計、髮可由淺色之棕黃而變深暗、卻萬不能再由深暗而變爲棕黃、其經該研究院實地試驗之女子、計在嬰兒髮初長時、髮色棕黃者、在百人之中、可得六十人、而至成長爲婦人時、其髮尚不變爲深暗、而仍保其棕黃之色者、在餘下之六十人中、不過十九人之最少數、此則單就歐洲人言、固尚不能執此例以概括髮色純黑之中國人也、

我中國自歐風東漸以來、燙髮之危險、既尚不能避免、而用染髮水等風習、或竟有人兼受人意不及測度之毒害焉、我國「無事」而「有志」之青年、如爲社會造福計、無論何事、均可努力向上、以得精神上莫大之慰安也、豈僅一莖毛髮之研究、可以成爲發明家之新領域哉、

拒捕傷婦人

劫盜劉泉生一味刁賴 要案判決後再移提

法租界捕房於上月二十三日在民國路五四五號永利典當內拘獲開槍拒捕之劫盜江北人劉泉生（年二十八歲）、奉諭偵查、現已偵查完備、昨晨解送第二特院刑一庭、由楊鼎推事升座提審、警務處代表律師陳述案情、並聲明對於被告以強盜及開槍拒捕二罪起訴、繼由承辦該案之幹探劉錦榮報告稱、上月二十三日中午、有住居黃河路一七七號名徐祺生者、往白爾路七十號某煙紙店調換現鈔二百元、被劉泉生及在逃之朱老二等瞥見、遂尾隨至茄勒路、上前搶刦、

◇◇◇◇◇張之衣袋被拉破◇◇◇◇◇

所有鈔洋均被搶去、徐乃尾隨盜後、至白爾路口華租交界處、報告二區公安分局三號崗警、該崗警得報、乃持槍追捕、劉泉生等逃至民國路五五一號門口、因警察和越捕四面圍捕、乃開槍拒捕、流彈射中在華界行路之婦人、現在醫院醫治、劉逃至民國路五四五號永利典當內、當被二六七號越捕拘獲、抄出手槍一支、劉在華界

◇◇◇◇◇尚犯有要案數起◇◇◇◇◇

今日市公安局派員來提、當時緝捕劉泉生之警察尚有多名未傳到案云云、楊推事據以訊問被告劉泉生、供稱搶刦之事是朱老二起意、手鎗亦非吾所有、吾更未開槍、搶得之款、均被朱老二拿去、楊推事核詞、遂諭本案改期本月二十六日再訊、被告還押、市公安局要求移提一節、待本院判決之後再核、

翻砂廠主被老人說話 與少婦相姘 是做好事 滑稽

皖人王明堂、年五十七、在滬東匯山路七二六號開設長興翻砂廠、近被婦人王楊氏以民事訴於第一特院、請求判令脫離姘度關係及給付贍養費一案、法院准狀、前日由蔡萬選推事於第十法庭內訊、首據原告人王楊氏供稱、二十九歲、寧波人、住圓明園路安慶里十十號、我在原籍本有丈夫、在三年前被告王明堂見我貌具

〜姿色〜乃百般勾引、被誘成姦、後他租安慶里房屋爲同居處所、聲明娶我爲妾、初尚相安、已育一女、現已兩歲、去年春他出洋三百元、逼我與本夫正式脫離夫婦關係之後、他因爲年近花甲、老婆太多、無法應付、致家庭間時生

〜口角〜他認爲我好欺、自去年八月起、對於我母女生活置之不顧、他的良心太壞、請庭上判准脫離夫妾關係、並判令付贍養費一千二百元、女孩教養費九千二百元云云、繼據被告王明堂供稱、「一二八」以前、

〜邂逅〜楊氏、她要求與我姘居、當時我因爲妻室健在、兒孫滿堂、年近花甲的人、不願再與少婦姘居、以後因爲她境堪憐、我本做好事的心、與她姘居未久、她肚皮大了、我乃給她生活費、她住的地方我也不常去、她所生之女、係我所出、她並不是我的妾、充其量是個

〜姘頭〜她要拆姘、祗給她一點錢可以的、要萬元那是辦不到的事、蔡推事核詞、諭令兩造律師出外和解、如和解無望、本月二十四日再訊、

◉冬至一個好消息！

華爾頓衣料店　新到大批

本店新近運到大批英國名廠「套頭西裝料」花色新穎質地堅固美觀耐用無與倫比用以送禮或自御均極相宜且各貨皆由本主人直接向各廠採辦因成本較低故售價特廉「每套自十八元起至四十元止」地址南京路念七號二樓電話一九三三三

飛剪斃同事 裁縫肇禍潛逃

◇……陳其富屍體證明傷痕致命……◇

塘山路永吉里第一百七十四號章璋西服店、於本月十六日上午九時許、該店夥友甬人鄒惠保（二十七歲）與陳其富（二十一歲）二人、因作事時忽發生齟齬、鄒突取裁剪西服之鋒利剪刀一柄、向陳猛擲、適中陳腰部、深入寸許、血如泉湧、當即倒地、鄒見狀

〜恐懼〜立囑另一夥友周興彪出外雇傭人力車一輛、擬將陳車送醫院醫治、鄒則隨車步行、詎車至東熙華德路途中、鄒窺陳傷勢益危、當即乘隙避、車夫回顧已不見其人、遂將受傷者車歸店中、奈已氣絕殞命、旋經店夥報告匯山捕房、飭探前往調查一過、遂將屍昇入斐倫路屍所、前晨由第一特院委派郭煒檢察官偕同錄事張二法醫書記官王祖翼等蒞所

〜驗明〜屍體、訊據周興彪投稱、二十三歲、甬人、昨晨余與鄒陳二人同在店內早膳時、陳即將油條浸入醬油盆內、隨浸隨食、鄒即責其此頗不衛生、二人因是遂發生口角、繼忽互相毆打、後經余勸開、旋鄒因陳仍在罵人、即隨手在作台板上取剪刀一柄、向之擲去、致生事端、當時死者身穿絨衫短衫夾襖三件等語、又據店主舒榮章投稱、當時吾適出外購買菜蔬、故不知情等語、

〜又據〜屍叔陳記更等投稱一過、郭君遂諭驗得死者陳其富、男性、委係生前被剪刀刺傷胸部身死、兇犯鄒惠保應由捕房嚴緝、具獲案究辦、屍交屍叔具結領回棺殮、

悍妻虐待老母 訴求離異

寓居閘北安寧十九號之廣東人張文豪、二十七歲、向在招商局江華輪船上充當領江、月入頗豐、在滬七年有餘、前曾在原籍娶楊姓之女楊玉娥（二十五）爲妻、婚後即相偕來申、與母同居閘北現址、乃楊氏秉性凶悍、阿婆年老力衰、時常受欺、今年春間、楊氏常與小姊妹出遊、恒至更深始返、命阿婆爲其守夜、近復與一所謂兄弟楊友亮者、相偕出入、本月十二日、不知何故、楊氏竟與該楊友亮共同毒打其姑、遍體鮮血淋漓、經鄰人報告警所、將二人拘入公

黃渡鎭竊案犯 逃滬擒獲

榆林路捕房華探張德功、前日上午八時許、在大連灣路拘獲崑山人張文生一名、身畔抄出金鐲一付、金鑲珠耳環兩只、金戒兩個、鈔洋一百六十二元、帶入捕房、詰悉是項飾物等於本月十日之間、在崑山縣屬某處竊來之物、捕頭論飭收押、昨晨解送第一特院刑三庭、工部局律師厲志山陳述經過、並稱現由公安局未派員移提、請暫押候提云云、質之被告供斯種飾物、係從黃渡鎭一婦人家竊得、乃南京阿林放龍、內有金戒二只鈔洋九十元、咸係己物等詞、蕭燮棻推事論張文生押候移送上海地方法院核辦、

●●●●●楊慶和禮品暢銷●●●●●

楊慶和銀樓開設有年、聲譽卓著、所製大小金銀器皿新穎式樣、手工精巧、且定價頗廉、現值冬節、選購者必多、特將全部出品標明實價、供客選擇、各界前往選購者、十分擁擠云、

●●●●●大盛綢緞局 贈送精美日曆●●●●●

本埠南京路石路口大盛綢緞局、薄利暢銷、久著各界、今屆新年在即、特備精美大日曆一只、凡購貨五元以上、贈送精美大日曆一只、或持有該局贈券說明書及購貨五角以上者、均可向該局領取靈巧小日曆一只、聞連日前往掉換者頗爲擁擠云、

來函更正

逕啓者、頃據當事人英商伊文生洋行經理來函聲稱、閱十二月十八日時報見載有「船上職員紅丸原料卅一箱」一則內紅丸原料卅一箱係向寶生洋行購得等語、不勝詫異、查本洋行於十二月十五日所購與之物件係奶粉之一種、英名曰"National Mick Sugar"、並非紅丸之原料、全無稍質由美國進入中國執有海關正式憑單、亦非違禁物品、該報所載云云全與事實不符、爲此函請去函更正等語、相應函達、希予更正、以免傳聞失實而昭翔實、爲公誼、此致時報館　律師奚亞夫

兩律師分得贖欵

美國油業巨富被綁案 當局控爲匪辯護之

○鄂克拉賀默城十七日路透社電、美國油業巨富歐施爾、去年七月被匪綁去、閱九日安然返家、但聞歐氏家屬曾付出贖款二十萬元、當道詢以釋出情形、歐氏置諸不答、當道後拘獲與此案有關之數匪、匪延律師馬埃與喇斯加二人辯護、據今日消息、當道已將此兩律師拘留、控其曾分得贖款二十萬元一部份、

傳訊、因對造人張楊氏未到、遂諭本案改期傳對造到案再訊、

苦力求死 小客棧中

公共租界廈門路天源小客棧、於前日下午來一衣衫襤褸苦力模樣之旅客、付房金四角、開十三號小房間、在循環簿書名劉鏡輝、三十三歲、江北人、詎至昨午十二時後、竊曾劉已吞服生鴉片、乃報由救火車到來、將其載送醫院、生命頗危、自盡原因、大概因失業無依、經濟壓迫云、

麗華公司　冬季大減價

毛衫部：英國牧羊牌毛內衣　每件二元半　加厚女裝衛生衫　每件五角　中西裝羊毛背心　每件二元九角半

送禮佳品：糖菓餅干　兒童玩具　中西美術　絲襪繡巾　雪茄香煙　精美冬卡

西裝部　空前大削價：正紋皮絨裏手套　每雙二元　全羊毛反口女手套　每雙九角　黑白格子羊毛圍巾　每條二元

今天賤賣：時花雙面緞　新樣嗶嘰綢　眞絲麥浪綢　（男女合用）　買一尺送一尺　新到英國鴨絨錦被　一律六折半　無核木棉三磅九角　▲氈被部

正頭部　賤售：上青黑色全毛嗶嘰　每尺一角四分

四樓：冬至玩物展覽　歡迎小朋友　凡購玩物及文房用品不論多少均有贈品奉送　各種大小火爐　空前狂廉　小學生飛機帽　每只一元　五磅四錦餅干　每聽八角半

樂的能

特製樂的能　五淋白濁　一盒斷根

▼利尿▼鎭痛　▼消炎▼退腫　▼清濁▼滅淋　▼透膜▼殺菌　▼澈底▼痊愈

一對師生?海公庭
誣告　冒充學生
雙方各執一詞尚須調查改期再訊
大同函授學校校長陸耀明提出三點　反訴王…

博物院路一二八號大同信託銀行學函授學校、甫於今春創辦、組有校董會、以陸耀明任校長、孫秉忠充事務主任、張宗載任校務長、呈請上海市教育局登記後、登報招生、以半年畢業、每名收學費十六元、按照所訂課程、發給講義及課藝紙等品、凡授課質疑、概用通訊手續、至本年八月間、有王杏生王杏楠兩人、以彼等俱係該校函授生、業於二月十日照該校定章、報名納費、執有孫秉忠所給收據之收據、嗣並由陸校長陸續發到油印講義三十餘份、課藝紙一本、謂油印講義乃臨時性質、將來當換鉛印講義、詎遲之又久、不見更易鉛印者、屢函催告、亦無效果、似此情形、跡近欺騙、故特詰問等語、另復具呈市教育局、請求澈查、各校董慶函後、向該校當局調查、但陸耀明等皆

否認兩王

係該校函授生、陸更根據王等函內所書之「寶山縣西門張家弄」發信地點、前往調查、則並無其人、遂認爲兩王此舉實係蓄意破壞該校之名譽、因向寶山縣府提起控訴、經該縣承審員數度開庭、皆以被告無從傳案、致辦進行、旋呈請江蘇高等法院檢察處通令緝拿、實則兩王匿跡海上、且於上月繼續散播不利於該校之函件、以資洩忿、而陸耀明則因寶山縣政府已呈請

高院通緝

遂亦登報緝拿兩王之啓事、迨至上月廿四日、由市公安局偵悉王杏楠匿居法租界、即聲請法捕房協助、將杏楠逮捕、解經第二特院、提審之下、准予交保候訊、杏楠保出後、又與杏生聯名延律師向第一特院對陸耀明提起詐欺取財之刑事自訴、而陸當亦委任袁仰安律師具呈辯白、提出三點、證明兩王俱非大同學生、並以兩王

虛構事實

冒名學籍、特行提起反訴、要求治以誣告之罪、更復鄭重聲明若輩曾奉蘇高法院核准通緝、久未弋獲、今既出首訴訟、要求迅予扣押、以便稟請寶山縣政府派員來滬迎提、前日午後由第一特院向英華推事開庭審理、原告由王杏生偕其代理律師到案、被告陸耀明則邀同證人孫秉忠與其辯護律師袁仰安均到、先由王杏生將起訴事實陳述一過、並提出孫秉忠所給之

學費收據

及油印講義課藝紙等證物、俾證明其確係大同學生、謂倘非該校之函授生、何以執有此類物品云云、但被告陸耀明堅決否認、聲稱該校學員中從無兩王姓名、雙方各執一詞、向推事以本案尚需調查、諭令兩造退去、聽候訂期再訊、

丈夫生理上異於常人　翁有非禮行爲
法庭上大呼老爺救命父子倆竟敢咆哮如雷
據云目的不達　竟圖殺媳

江北女子陳巧珍、二十一歲、自幼即失怙恃、由同鄉婦人翁商朱萬松收爲過房女、至十九歲、命與其子朱長海（年二十四歲）結婚、婚後猶二三載、尚係處女、今年六月間、船由小北駛滬、停泊蘇州河老垃圾橋、夜間朱萬松暗欲強姦巧珍未遂、推入河中、[illegible]巧珍攀船登岸、投同鄉人家中[illegible]、具呈地方法院、訴請與朱長海離婚、法院准狀後、業由刑庭推事[illegible]、因被告未到庭、諭改期再傳、詳情已誌本報、前日又奉刑庭推事[illegible]第六法庭傳訊、原被兩造到案、首由原告陳巧珍供稱、我與朱長海結婚[illegible]、他雖不能生育、

阿公就應該強奸我嗎

[illegible]要強姦我、就將我推下河裏、想把我淹死[illegible]、有何趣味、[illegible]准予離婚云云、[illegible]

懷孕逃走

的、不過吾身材矮小些、庭上如不相信、可請法醫處檢驗、韓推事核詞、遂諭將朱長海送法醫處檢驗、是否能生育、檢驗結果、朱長海關於生育方面是有些毛病、因時已暮、遂諭改期再訊、但朱萬松父子因言語不大爽、疑庭上已判准離婚、見陳巧珍退庭、父子二人遂上前拉住、說你想逃走是萬難的、定要跟我們回去、於是大起衝突、陳巧珍即

跪下大呼

大老爺救命、經韓推事大喝曰、你們乃是被告、數度開庭你們都不到、她每次都到案、本案又未判決、她怎麼不來呢、她要逃、老早就逃了、還會來告你嗎、朱萬松父子不但不聽、反而

大肆咆哮

推事遂飭法警到來、將朱萬松父子帶出法庭、暫予拘留云、

今冬勿受凍瘡之苦
採用如意膏

不論男人女人或小孩亦不論戶外或戶內工作者如用如意膏防治凍瘡俱可免受其苦此類證例甚多舉一反三請閱江蘇瓜埠同自和號陳玉和君之來書於次陳君書云「鄙人年年受凍瘡之累敷用各種藥品均無效驗今冬凍瘡又發幸於小書閱悉如意膏之功始得對症良藥採不數日凍瘡即完全痊愈矣」除冬瘡外如意膏治療濕疹癬疥瘌頭爛腿臁瘡刺傷燙傷跌損痧瘡膿疱亦一樣神效各藥房皆有出售或逕向上海江西路四五一號韋廉士醫生藥局函購每匣大洋七角大匣三元五角郵力在內

營造廠主訴工程師
致工程停頓受損失
陸根泉請譚垣向業主代爲接水費……

寗波路陸根記營造廠主陸根泉、近延吳凱聲蔣持平兩律師具狀以刑事向第一特區法院控告蘇州路一號恒耀建築地產公司工程師譚垣妨害信譽等情一案、其起訴要旨略謂本年八月十五日承包被告公司計劃之市中心江灣政德路西式住宅一幢、由譚垣工程師

介紹

業主余金玉與陸訂立建築契約合同、興工建築、中途業主余金玉、忽於九月一日杳照在場工人、謂在自來水未接就前、一切工程須停止進行、至十一月八日、陸忽接奉上海市公用局第二八五四號令開、案據上海銀行信託地產股陳訴閘北水電公司需該業主接水費二百七十元一案、着來局問話、陸當遵令而往、面見局長、談話之下、始悉譚垣

冒用

陸之名義、向余金玉僞稱閘北水電公司須接水費二百餘元、致余誤信、而囑照在場工人停止一切工程、以達其損害自訴人之信用、均特依法起訴、請求飭傳被告譚垣到案、按律懲治、並請諭令被告將判詞全部登報以恢復自訴人之信譽云云、昨日下午此案由詹良策推事蒞刑五庭

傳訊

被告未到、由自訴人陸根泉及其代理律師呈蔣兩律師陳明以上情形、並稱本案形勢非常嚴重、因市公用局根據報告、欲將自訴人之營業執照吊銷、故自訴人起見、不得不謀法律上之決、繼由證人周賢林證明受陸之委託代向閘北水電公司查詢接水不需費用、並回復譚垣情形、庭上以被告未到、諭本案改期七天、着自訴人指傳被告到案再核、

白嫩去斑
（面友）乃最新式美容品擦後皮色立刻白嫩尤能除雀斑老斑各埠藥房商店出售

感謝五台山僧人
[illegible]五台山僧人[illegible]
感謝人葉敬仁啓

腎病
神效自療法　龍虎丸秘方　故送
[illegible]

上海[illegible]哈巴特藥行總經理

確保痔瘡斷根
痔科專家朱葆祚醫士秘製之（化痔神丸）及（痔瘡斷根散）專治男女老幼內外惡痔無論新久痛癢腫脹出血管成漏脫肛腸紅便澀偷糞等一經服用無不立見奇效一服斷根永不復發是藥本所首創發行已念七載經政府化驗給獎非世之[illegible]可比惟假冒甚多請注意●每盒各售一元二角●[illegible]

男女結婚禮服出租
亨利洋服公司
[illegible]

孀婦產兒忽然起訴
要求確認爲黃仁衍所親生
能言身體上特徵
曾氏向庭上聲稱

現住閘北新疆路七十六號之安亭婦人曾氏（年三十歲、）十八歲時、憑媒嫁與金某爲妻、歷時二載、夫即病歿、爲生計所迫、來滬謀生、在法租界典當街長沙衖自强公司內爲女工、該公司主人黃仁衍、長沙籍、年廿八歲、自去年以來、曾忽時與黃仁衍發生交涉、至本年六月[illegible]四日、曾氏

投[illegible]西醫院

產生一女、取名妹妹、曾氏又向黃要求撫養嬰孩、而黃否認妹妹爲其所出、曾氏以黃妹妹法定代理人資格、延馬以鍾律師具狀第二特院、訴請確認妹妹爲黃仁衍之親生女、該案業經余良推事傳訊、庭諭兩造赴眞茹法醫研究所鑑定、玆悉法醫研究所鑑定

妹妹係曾氏所出

但是否爲黃仁衍與曾氏所配生、因爲黃妹妹年僅四個月餘、撫育未全、尚難鑑定、要以能否證明去年八月間黃仁衍與曾氏同居以爲斷、昨由李良推事開民七庭傳兩造到案、訊問去年八月間、是否同居、當由原告法定代理人供稱、我自去年三月間與被告同居、直至去年十二月間、他始另結新歡、與我分居、從去年三月間起到十二月止、我倆未分開一天、有同事可以證明、繼據被告黃仁衍供稱、我

開自強領帶公司

她在我處做工、因爲她的工作成績不好、被我停止工作、她心中懷恨、故意誣告、我與她毫無肉體關係、更談不上同居、曾氏旋又向庭上曰、他賴得乾乾淨淨、他屁股上有個黑痣、下部亦有暗記、他與我如無同居關係、我如何能知道他身上的暗記、庭長如不相信、請庭長叫他脫衣服檢驗、李推事核詞、遂諭本案改期本月二十八日候傳集人證再訊、

婦人之矛盾心理
判罪忽然呼冤
控西崽强姦其女

蘇州婦人傳吳氏、年約三十歲、向在西人家中爲傭、與在亞爾培路六十九號西人家中爲西崽之山東人徐彥章有曖昧行爲、因此其十齡女傅金寶時常至徐處遊玩、上月二十日下午六時許、西人家中廚房冒出火光發生火警之際、徐乃在小室中强姦金寶、嗣被傅吳氏發覺、認爲徐彥章太無良心、乃報告法租界捕房、飭探將徐彥章拘獲、解送第二特院依强姦未滿十六歲女子之妨害風化罪起訴、該案業經楊推事審結、昨晨由楊推事升座第一刑庭、宣告判決、主文曰、被告徐彥章强姦未滿十六歲之女子一罪、處有期徒刑二年六月、被告還押、徐彥章聞判俯首無詞、而告訴人傳吳氏忽喊冤枉、

常雲恒吸烟被拘罰

名伶常雲恒（爲已故名伶常春恒之兄）、原籍北平、現任天蟾舞台後台經理、素有芙蓉癖、故在北西藏路二百廿二弄永和里三號寓所內、置有煙具、開燈吸食、事被[illegible]司捕房華探目沈德輝・包探姓昌敏查悉、乃稟[illegible]特院、簽出搜查票、於前晚七時五十分、前往將常雲恒連同常母劉氏・西崽陳大龍及松江人錢劍雲・李阿炳・張根榮・姜阿榮等共七人拘獲、抄出煙鎗六支、煙斗三只、煙泡六十只、杯一付、金屬壺五只、煙扦七支、一併帶入捕房、分別收押、昨晨解送第一特院刑入庭、經劉毓桂推事向各被告逐一質訊明晰、當庭判決常雲恒吸食鴉片、處罰金一百元、常劉氏・陳大龍・李阿炳各處罰金三十元、姜阿榮處罰金二十元、錢劍雲・張根榮均無罪、

七期黃災獎券
全部得獎號碼

第七期黃河賑災救濟獎券、於十五日下午一時半、在天津東馬路市立第一宣講所當衆開獎、由省政府科長余聘卿・市府秘書許琴伯及各機關代表等十餘人監視、到場參觀者達六百餘人、至五時許、得獎號碼始行全部搖出、（頭獎）一〇六三八八號（上海普濟公司轉杭州普利公司售出）（二獎）一六六八三二號（上海普濟公司轉杭州普利公司售出）〇〇〇三一七號（天津官銀號實豐票行售出）（三獎）〇七五三〇六號（上海普濟公司轉大福來售出）一八六一三三號（上海普濟公司轉杭州普利公司售出）〇七五八五五號（上海普濟公司轉南京姊妹公司售出）各情已誌時報、玆將四獎號碼揭載如下、

〇七八五一二	一七七〇七五	一六二八〇三
〇一九〇〇七	一〇二一二〇	〇五六六七九
一一三八九七	〇五九五三七	〇七九九八三
一八二八〇八	〇二九二〇八	〇九九八七二
一五六四三八	〇六八六一三	一四二七一八
〇〇二五八八	〇五四〇二七	一三七一二八
一六七一〇八	一二七四二〇	一五七二〇七
〇七七三三九	〇八七九九七	〇七四一六三
〇六〇七六一	〇六四四〇六	一四三七四六
一九四六二七	〇二二六八四	一四四一三二
一六六九六四	一二六三九九	一六四〇九四
〇八五七〇九	〇七六五九一	一六四三〇二
一七〇八六六	一七二七七二	一九九〇六六
〇四三六三二	一九七九四三	一一一五六二
〇六一三二四	一三六四四九	〇九六一九一
一〇六四九二	一六八五〇一	一九五七九二
〇一一二一六	一三七〇八七	一六九五二六
一九九四二四	〇二六三三三	〇五七〇〇一
〇八七九〇一	一三九二八一	〇九七一一六
〇八二三八〇	一八六三〇〇	〇六〇七三二
一三八二八七	一五一九九四	一九五七二八
一九六九四一	一二六〇三三	〇四三一二六
一二二一三五	〇〇二八二六	〇〇七八八五
一一六二二七	一八二九二三	〇四八〇八五
一六七四〇五	一六九四三四	一八五六二二
〇〇七三八三	一六九四六〇	〇六六七四〇
〇六二六五六	〇一七二七七	一五一七〇七
〇〇〇四六二	一三四八八六	〇〇八一五九
八六九四六八	〇一二四〇五	一四〇[illegible]八三
〇五七八七三	一八九〇六二	一七二九五五
一八二一五一	一〇二六三七	〇四二四八五
一五二一〇三	〇二二七七五	一三八九七六
〇三八四九四	一五一七九八	〇五一八六八
〇三六七一二	一二六〇五三	〇九八四六〇
〇八九八二八	一三一三九四	〇二六六〇七
一六三〇〇六	〇七三二二五	一六九一九八
一四六三七〇	〇一五三一〇	一九四四七九
一七六二八一	一五一一四九	一九〇八八八
〇五六八五四	〇五七四八六	〇六一五五八
一七五九九二	〇〇八七九六	〇九七七六六
〇九五四二〇	〇七七[illegible]三六	一二一九一三
〇八五九八八	〇九八四〇一	〇六四二一四
一五二八一五	〇〇二七七八	一六一七[illegible]九
一八二五二八	一二一八五七	〇三一五五六
〇二四八九八	〇〇四一九五	一二〇二二七
一[illegible]五	一二七五二五	一二四四七五
一四〇五四五	〇五七五六〇	〇一一一二八
〇四一四四七	〇八〇二六三	〇九六九〇八
〇四五四八〇	〇〇九〇三五	〇九三九九三
〇六四二三九	〇九一七二二	〇五一三〇三
一四五二二八	一三二〇八二	一五五二八〇
一三七七八一	〇七六七三九	〇六九二八四
一九四二三二	一二五五四五	〇四七一五〇
〇〇〇五一五	一五八四一九	一八八七二七
一四五一九〇	〇三六四六四	一七四一〇〇
一七四一〇〇	一〇一九四五	一五九六四八
〇六六六七六	一五〇六〇二	〇八一一二〇
一三九〇八〇	一七一六六九	〇四九四五三
〇九七一四一	一四六八三二	〇七六九五六
〇九七三六七	一七九三〇一	〇五一四九三
〇三〇二四八	一三五五五三	一九二一四二
〇九八一六八	〇四〇九五二	一一六九六二
一八九四〇一	〇一八七六二	〇七九二八二
〇八九二二七	一九八三八六	〇八[illegible]二
一二〇六〇三	一九六二〇七	一六六九七〇
一五四五五一	〇一六九四九	一六六[illegible]九
〇〇八三五六		

（尾獎）末兩字爲「八八」

一婦兩夫　釀成血案
動殺機
本夫一怒
一旦手刃寬裕不復能忍
（曾時合意一妻相安無事）

杭州訊、杭市下華光巷八十號居民何慶祥、早年娶陳姓女爲妻、現年二十六歲、何前在杭時、因經濟困難、囑其妻赴新市場一帶酒社充當女侍、由斯時有居住大方伯七號之龔榮牛者、因時往沽飲、與氏結識、致成苟且行爲、何雖有風聞、卒因

生活關係

亦無如何、龔見何懦弱無能、竟得寸進尺、與氏訂定日期、逢單日由氏伴何、雙日則由龔伴何家住宿、龔伴何家住宿時、何因顧面關係、臨時迴避之、無異兩夫一妻、惟所有家用、亦各半負擔、陳氏先後產生二孩、如此三載

相安無事

兩年前何經友人介紹赴滬、入某營造廠充當木匠、於日前突然返杭、何在滬年內刻苦耐勞、稍有積蓄、到杭後、手頭略覺寬裕、即下令逐客、不許龔來家、欲偕妻赴滬、龔殊不甘、於前日下午四時許、與何理論、欲命何將孩留下、否則以死相拚、而氏亦顧念舊情、囑何

將子留下

何堅欲挈子赴滬、以致發生衝突、何即出刺刀、向龔猛刺、龔猝不及防、竟被刺頭胸腹等部、共計四刀、血流如注、倒地不省人事、何復欲上前猛刺、陳氏恐釀命案、上前阻攔、何恨氏助龔、遷怒於氏、即拔刀向氏、氏大呼救命、何即將氏週身用刀猛刺、計頭部被戳二刀、胸部兩刀、腹部兩刀、兩手腕兩刀、腿部一刀、先後

共刺十刀

之多、血染衣襟、痛暈於地、斯時鄰居聞聲咸集、將刀下、報告公安系二分局派出所、飭警將何連同凶器刺刀等一併帶局、一面將兩血人車送附近市立病院醫治、生命頗危、凶犯何慶祥由局員偵訊後、備文解送杭地法院檢察處偵審、傷人因傷重未報到、由檢察官將何略詢後、諭令發押看守所、候陳氏龔榮牛等傷愈出院再訊、

廿四年生活快覽

一年一度之生活快覽、自問世以來、銷口一時、認爲切合日常需要、內容充實、[illegible]、努探得廿四年「生活快覽」付印日期一月、二三日內即可出版、其材料更較上次豐富、大致分爲社安・歷紀・衛生・[illegible]・[illegible]・實用・文藝・特別等八大綱、重要目錄、不勝滿述、總計二百餘頁、每冊實售大洋二角、可隨手攜帶日用生活帳[illegible]一冊、[illegible]・海生活書店・現代書局・大衆書局・新中國書局・中華服[illegible]部・中[illegible]書局・關縣路中國科學公司均有經售、如向上海[illegible]路[illegible]路日中生活社函購、每冊另加寄費三分、倘團體團購在十冊以上者、得豁除寄費、并可辦理寄奉。

華爾登衣料店新訊

南京路二十七號二樓華爾登衣料店、以中華店主人直接由英國各大織造廠[illegible]採、大批各種呢絨料、現已到、花色新穎、質地優美、以該店由自接採[illegible]、成本較輕、故售價非常低廉。

冬節 品

東方化學工業社
最合冬季需用之冬節禮品
霞的霜

金錢牌
新式瓷器
五彩細花 搪瓷五件盥漱具
四方六角 式樣摩登 立體茶具 嫩紅翠綠 顏色艷麗
富麗堂皇 名貴傢具
愛多亞路三洋涇橋 老西門外三角地 電話 一二七二七 二三七四八
益豐搪瓷公司

呢帽
雙球牌 鷹嘜牌
永不變色
帽胚自造 式樣時髦 價格公道
上等國貨

現代服裝公司
老頭號羊毛馬褲呢大衣每件 念六元半起 三十二元止
冬節贈賓有意想不到之便宜
各式冬季摩登女大衣每件 十二元半起 三十元止
支店：大新街四馬路南首

危險！危險!!

日人侵略東北，是乘我全國同胞平時太不注意東北。

東北當局太不注意日人行動而暗爲之備。但在眼前，西北藩籬，如四川，西康，西藏，青海，新疆，蒙古，其地位重要不下於東北，其出產鷄藏亦不下於東北，其危險程度，更不下於東北！

同胞上樓搶胞

……元、金鐲一只、珠鐲一只……

津沽二十年來梨園掌故談

當廣和樓與下天仙競爭劇烈的時候、丹桂亦不得不加入戰團、以圖營業上的發展、因當時之尚秦腔、乃投津人之所好、重金聘請秦腔大王元元紅登台、以資號召、等到海報貼出、竟然哄動一時、演唱數月、上座始終不衰、當時下天仙廣和樓與丹桂三園就成爲鼎足之勢了、（元元紅唱做念無一不佳、並且臉部有戲、用腔之出神入化、咬字之正確、以及做工的深刻、決非一般常伶所能及得的、當時譽爲秦腔中的叫天、實不爲過）也是非常的好色、在津出演的時候、豔史時有所聞、可是他的一條性命、終究還是斷送在好色的份上、並且死的極慘、因爲元伶後來往東三省演劇時、與軍閥孟恩遠的姨太太、孟拿住了活埋死的、下天仙停鑼之後、金剛……卯、在天仙出演、……

腔老生小達子、武生小連仲等、同台出演、逐日排演整本梆子戲劇、計有大鉴萬金、鐵骨計、大登殿、玉虎墜、蝴蝶盃、南北和等劇、極受觀客的歡迎、同時廣和樓內部、亦另行改組、改聘武生王金元、坤伶刀馬日筱金仙、鬚生劉永奎等演唱　完全以武劇來爭勝的、筱金仙的武旦、當在天津、可稱數一數二的了、尤其擅長的是……手、種種手法、眞是變化無窮、最妙的能在要……間連接四鎗、同時手脚並用、並且異常乾淨、……無拖泥帶水的毛病、所演各戲中、最爲人所讚……的、是取金陵盜仙草泗州城等劇、王金元……靠短打各戲、亦均可取、武功亦確出……時武生中的中堅份子、有時……效法滬上……任、形景逼真、……等的下手、所打……場的精彩、尤……行評稱、……

冬節禮品
國貨中興牌
洋囡囡 兒童玩具
玲瓏精巧 老少歡迎
中興賽璐珞廠
上海鄒家木橋街精益里五號 電話八〇五九四號

信泰祥 絨線號
法租界興聖街口
黑貓牌絨線 質柔輕色鮮艷 冬至送禮既恭敬又雅觀
本號特售手工編就絨線衣裳馬夾式樣新穎定價極廉

小東門大街
寶大祥
綢緞棉布 譽滿播發行
禮券 送禮·便受者隨心所愛
總南西新四聯號

呢絨號
棋盤街金隆街口
減價！

啓文絲織廠
絲織 風景照像花卉字畫
美觀不奢 雅俗共賞 最宜裝飾 大好禮物
最低價格 每幅三角
▲目錄樣張承索即贈
美術鏡框 ▼工料精良 ▼定價低廉
發行所 上海北四川路蓬路南
分行 杭州 北平 天津 廣州 汕頭 漢口 香港　總廠 上海西門內東海沙場

小觀園
經售處 北四川路天潼路口四四〇號
景藝花苑 電話……四二九〇〇
園場 閘北水電路翔殷路口 電話……四二〇二一

國貨膠木電器 確能避免觸電之危險
任萬興膠木製造廠
膠木木軋燈頭 膠木開關燈頭
冬節快到 新年已來 各界請採用任萬興膠木電氣零件價廉能避電器行低廉各處經售遍有
貨樣新穎 色彩光澤 確能避電
經久耐用 永不生銹 定價低廉
製造廠 歐嘉路五十三號 電話五二三〇八
總發行所 三馬路同安里五號 電話九〇二四五號

福來德電器行
四馬路大新街
各種收音機 各國無線電材料 美術檯燈 電火爐
經理 華德老牌燈泡 同舉廉價 餽送能便中外人士歡迎

電話九四六八三
電話購貨 隨接隨送
沙田柚每元八只 天津生梨每元十六斤 黃岩蜜橘每元十六斤 汕頭蜜橘每元二十二斤 天台水菓每元貳盒 各種菓一列減估 花色繁多不及細載
南京路三陽隔壁

同仁醫藥所
參燕部
人參再造丸 每粒三角起
野山別直參 每兩一元起
吉林大山人參 每兩十元起
四川銀耳 每兩二元起
上白官燕 每兩九角起
暹羅毛燕 每兩三角起
花旗西洋參 每兩五角起
名目繁多不克備載售價無不比衆便宜歡迎比較
冬至節氣若以高上補品饋贈親友最爲實惠
上海貴州路寧波路口（新光影戲院西）同仁醫藥所 電話九五四六八

同仁醫藥所
藥品部
大瓶司各脫乳白魚肝油 每瓶
大瓶德國麥精魚肝魚 每瓶
一磅挪威清魚油 每瓶
五磅挪威清魚油 每瓶
大瓶解百勒麥精魚肝油 每瓶
地球麥精魚肝油 每瓶
科發麥精魚肝油 每瓶
雞力牌牛肉汁雞汁 每瓶
時屆冬令正宜進補本所各種藥品售價低廉首推滬上獨步

天發祥皮貨局
冬至送礼 皮貨最宜 皮在那裏 天發祥裏
地址 大馬路抛球場 電話 一六五五七

冬至礼品 採用 亨得利鐘表
最宜 百跌不壞 既經濟又便利
每只 價特廿八元
南京路中新新對面 亨得利鐘表

冰如

萬利廣告 第一期

禁燙髮 行路吸煙

南京十八日中央社電、蔣委員長對京市新運極注意、日前離京返贛化時、曾手諭石瑛及新運會、指示推進新運事項、(一)禁止行路吸煙、(二)衣冠應整齊、(三)取締婦女燙髮、(四)積極提倡服用國貨、市府與新運會日內將會商切實執行辦法、

按女子所以燙髮求美觀也、然而之上部成一有角之邊、頭頂上有無數不美觀之角度、此所謂效非洲之黑女而不成者也、其與二十年前之纏足及十年前之靠緊結疊趾所得結果無異、且近數年來、上海女子之喪命於電燙者、已有多人、今日取締、女子既可復其固有美觀、且可免無端之觸電、可謂幸甚、尚望女子自行取消其畫眉成怪之同樣自毀其美也、

新海門輪船上被綁 三十餘人全數救出

匪民盤山之台匪被擊潰散 浙保安隊與水警協同兜剿

新海門輪船公司新海門輪、由甬駛溫、中途被台州海盜混入騎劫、綁公司報告各地軍警、由浙江省保安隊第大團會同水警第二大隊派武裝軍警赴台屬牛神門附近之盤山中兜剿、據項軍警抵達該山後、即與海盜激戰、海盜首領爲王道壽、係著名之台匪、初竭力抵抗、旋因軍警奮勇、勢日後匪眾、最後海盜無力抵抗潰逃、惟匪首早已聞風先逃、保安隊即將所綁之新海門輪旅客船員三十餘人、如數救出、除派警繼續追擊外、對救出之旅客船員、送回寧波、業已於本月十五日過海門、昨日抵達寧波矣、

厦電船覆沒 死三十餘人

◎厦門十八日電、電船輝華號、十八日午自厦開石碼、載汽油五百桶、客及船員六十八人、至鼓嶼、因風浪大作、載重沉沒、僅救起二十六人、

史案中被累 湯雲生將釋

◎杭州十八日電、轟動滬杭之史量才被殺案、自拘獲嫌疑犯湯雲生後、迄今押於省公安局、嗣經該局嚴密偵訊、經詳細調查後、證明湯雲生與史案確無關係、現已呈復民政廳、轉呈省政府、不日即可釋放

通貨膨脹說絕對不確

胡漢民氏將來滬但尚無確期 孔祥熙表示

本埠華東社云、最近市上謠傳、政府將實行通貨膨脹及減低銀幣成色說、致市場標金飛漲、瞬息萬變、人心惶惑不可終夕、財政部長孔祥熙氏、特於昨晚八時、在財政部駐滬辦事處向華東社記者表示、近日外間謠傳說紛紜、謂政府將實行通貨膨脹、減低成色、但政府本身、並無此事、亦無此種主張、外傳種種實屬不確云云、記者當即又詢問外傳王寵惠博士在港、曾與胡展堂氏已商妥一切、究竟有否此事、孔氏對此並不否認、記者又詢以北來之期、孔答現在尚未知悉、因未接得胡北來確期之報告也、

旅客携帶銀角銅元數量 財部重定

銀角不得過三百枚銅元不得過五千枚 超過上數須領護照否則作爲私運沒收

◎南京十八日中央社電、財部原定每旅客准携帶銅元一萬枚、現減爲五千、銀角無論單雙、原爲五百枚、現減三百枚、過此數應領護照、否則作爲私運沒收、並以鐵路運輸及乘客小船、不在海關管轄內、特請各路局水上公安機關、從嚴稽查、

厦門銅元續漲

每元僅兌換二百四十枚

◎厦門十八日電、厦門銅元最低時、每元兌換三七零枚、小洋兌換三十枚、十七日漲至每元兌換二八五枚、小洋兌換二十四枚、十八日仍向上漲、小洋僅兌換二十四枚、大洋兌換二四零枚、較昨少四十至四十餘枚、但漲風仍未止云、

王寵惠離港北返 對精誠團結樂觀

◎香港十八日電、王寵惠十八日下午三時招待記者、發表書面談話、略謂余傳達雙方意見、不唯告一段落、日甚爲接近、雙方對和平統一已有誠意、五全會展期與剿匪合作、均爲表示合作好現象、余觀察和平統一確有可能性、王已於十八日夕乘克利夫倫總統輪北返、

◎香港十八日中央社電、王寵惠定十八日晚十二時、乘克利夫蘭總統號輪離港北返、行前、於下午三時在高羅士打酒店旅邸、招待港新聞界、發表談話、略謂、返國後奔走南北、目各方同志對精誠團結、意見一致、私衷極感快慰、此次偕係哲生南來、結果尤爲圓滿、現在各事已畢、決今晚北返、分訪京滬友好辭行、因海牙法庭、假期將滿、一月初即須出國返任也、

祭、至皖省保安處長兼皖南防衛事宜特派員蔡炳步氏、對在宣朗廣各縣視察完畢、十七日已由宣城率領所屬來蕪、旋即轉輪返省

大條縮二二五

◎倫敦十八日路透電、今日此間大條[illegible]、近期二十一[illegible]三七五、遠期[illegible]、[illegible]美金四角九[illegible]、[illegible]英美[illegible]四先[illegible]

川匯續漲

達千三百四十八元

川滬昨日續漲、據記者調查所得、重慶匯滬、須達一千三百四十八元之數、較前日續漲三十元、但渝匯兌市場傳出之消息、實際上滬洋一千元、已達川洋一千三百六十元、或將於最短期間之年關節前漲至一千六百四十元、亦未可定、其高漲原因、川帮金融界操縱市場、亦爲主因云、(華東社)

區芳浦到京

◎南京十八日中央社電、區芳浦偕溫仲琦何紹瓊由楊德昭陪同於十八日晨七時由滬到京、據談、本人原擬出席五中全會、並向蔣委員長汪院長孔部長及中央各當局報告粵省財政近況、及南路剿匪工作進展情形、並請示今後剿匪方針、嗣因在粵事務未了、致不克參加、到滬後、已謁見孔宋、分別報告粵省財政及建設情形、來京係晉謁林主席汪院長及中央各當局報告一切、並擬謁蔣請示晉謁地點、俟接得復示、即趨前謁見、報告南路剿匪工作進展情形、並請示今後方針、余此次來京、純向各當局報告、並無其他任務、分謁各當局後、即行南返、至於粵省剿匪工作、現粵閩贛邊境已無匪踪、西竄殘匪、亦已嚴密堵截、陳濟棠並擬具抽調勁旅進勦計劃書、已呈蔣委員長核示、余來時、在港曾與胡先生會晤、因時間短促、未及多談、故胡何時北來、不得而知、王亮疇則未及晤面、

胡繼賢等謁汪陳

◎南京十八日電、汪十八日晚歡宴區芳浦・楊德昭・並邀孫科等作陪、孫亦定十九日晚宴區楊等、

南京十八日電、粵省府委員胡繼賢何孟愚、十八日分謁汪精衛陳公博、請示要公、

中央給假治喪

閻丁憂

◎南京十八日電、閻錫山因丁父憂呈請中央辭去本兼各職、中央已覆電慰唁、並給假治喪、並令其駐京代表趙丕廉、亦向中央請假返晉協助辦理喪事、

湘軍克復通道

湘南各縣已肅清 俘營長以下[illegible]

乾城、率部[illegible]擊賀龍殘匪、辰州桃源防務鞏固

◎長沙十八日電、軍息、我軍於十四日收復通道城後、匪大部分向新晃竄、當即尾匪追剿、我□□兩師由牙屯堡雙江口向湘黔邊境追擊、十五日□師追抵新廠附近、與匪激戰、□師亦趕到新廠、及溶奧深渡之線、我薛總指揮岳已進駐黔陽、令各師分向湘黔邊界推進堵擊、

俘匪交湘軍接收

桂遵中央令

◎香港十八日電、白崇禧十七日電、得芸樵(何鍵字)電遵蔣電接收俘匪解贛、定二十日由興全灌分批起解、至黃沙河交湘軍接收、約兩星期可竣、解粵之議作罷、

旌德殘匪圖竄涇縣

剿匪各部隊分任堵剿清鄉

浙剿匪各軍、分四路向前進剿、一面並由最近[illegible]部隊分別擔任清[illegible]、以殘匪已成釜底游魂、[illegible]一種[illegible]、期速完成肅清

每部三冊

合購一冊實洋一元 加郵費五分 掛號費一角

合購全部實洋二元半 加郵費八分 掛號費一角

上海四馬路 時報總館

發行經售處

上海 世界書局 現代書局 新月書店 啓明書局 北新書局 民智書局 卿雲書局 文明書局 啓新書局 光華書局

北平 西山[illegible] 南京 南京[illegible]

杭州西湖小說林 天津有正書局 青島青年書店 蘇州小說林 各埠時報分館均有出售

想到就寫

依遵君之準繩、[illegible]神境、其聽慧誠非人[illegible]

燒舖蓋

[illegible]燒舖蓋[illegible]是自動、燒舖蓋卻是被動、在以前落水路班子的唱戲們、當然吃在船中、宿在船中、泛宅浮家、繫身篷底、倘使不落水路班子而開碼頭的唱戲們、卻要落「下處」、「下處」是公共宿舍的名稱、分舖列床、同室而居、唱戲們犯了重大的班規、同班朋友公眾議決、其人萬不能再任其再吃戲飯、就要舉行燒舖蓋、把犯班規的唱戲者所有舖蓋、當眾焚化、這是「與眾共棄」之意、從此以後、各班主皆拒絕不要其人搭班、而其他唱戲們也羞與噲伍了、

燒舖蓋在梨園行中備有此一條、但任何老唱戲的始終未曾見有實行過、那紹興班我幼年裏曾聞在城的裏街土穀祠、燒過舖蓋、爲什麼土穀祠燒舖蓋、這和南貨業店夥犯店規在汀橋下張神殿一樣、因爲那裏是同行集會之所嗎、

上海號外

增闢特刊

無線電 節目

籌設中央土地裁判所

◎南京十八日電、內部擬依土地法施行法之規定、籌設中央土地裁判所、現正草擬組織章程、設於最高法院、受理人民對於土地不服市

兩公債條例

行政院十八日晨開第一九一次會議、要案如次、(一)財政部孔部長[illegible]建設公債六百萬元[illegible]例附表、請[illegible]書處轉陳、(二)財政部孔部長呈送發註漢口市市政建設公債條例連同還本付息表及基金收支對照表請鑒核案、決議通過、送中政會秘書處轉陳、(三)僑務委員會陳委員長禁煙委員會劉委員長呈請補助新加坡拒毒會所辦[illegible]案、決議通過、(四)外交部汪部長呈請咨遣旅比難僑回國案、決議通過、(五)內政部長呈送大三角測量隊經費概算、請鑒核施行案、決議通過、在第二預備費內動支、(六)軍政部何部長海軍部陳部長會呈、奉軍事委員會制定陸海空軍軍人婚姻規則、請鑒核轉呈公布施行案、決議通過、(七)軍政部何部長呈、奉軍事委員會制定空軍軍官佐任官暫行條例施行細則、請鑒核轉呈公布施行案、決議通過、

今晨國外商電

紐約市場十八日電訊

	前日收	十時半	十一時	十二時	十二時半
[illegible]	[illegible]	[illegible]	[illegible]	[illegible]	[illegible]
[illegible]	[illegible]	[illegible]	[illegible]	[illegible]	[illegible]
[illegible]	[illegible]	[illegible]	[illegible]	[illegible]	[illegible]
[illegible]	[illegible]	[illegible]	[illegible]	[illegible]	[illegible]
[illegible]	[illegible]	[illegible]	[illegible]	[illegible]	[illegible]
[illegible]	[illegible]	[illegible]	[illegible]	[illegible]	[illegible]
[illegible]	[illegible]	[illegible]	[illegible]	[illegible]	[illegible]
[illegible]	[illegible]	[illegible]	[illegible]	[illegible]	[illegible]
[illegible]	[illegible]	[illegible]	[illegible]	[illegible]	[illegible]

倫敦市場十八日電訊

	前日收	上午十時	十一時	十二時	下午一時	二時
[illegible]	[illegible]	[illegible]	[illegible]	[illegible]	[illegible]	[illegible]
[illegible]	[illegible]	[illegible]	[illegible]	[illegible]	[illegible]	[illegible]
[illegible]	[illegible]	[illegible]	[illegible]	[illegible]	[illegible]	[illegible]
[illegible]	[illegible]	[illegible]	[illegible]	[illegible]	[illegible]	[illegible]
[illegible]	[illegible]	[illegible]	[illegible]	[illegible]	[illegible]	[illegible]
[illegible]	[illegible]	[illegible]	[illegible]	[illegible]	[illegible]	[illegible]
[illegible]	[illegible]	[illegible]	[illegible]	[illegible]	[illegible]	[illegible]
[illegible]	[illegible]	[illegible]	[illegible]	[illegible]	[illegible]	[illegible]
[illegible]	[illegible]	[illegible]	[illegible]	[illegible]	[illegible]	[illegible]
[illegible]	[illegible]	[illegible]	[illegible]	[illegible]	[illegible]	[illegible]
[illegible]	[illegible]	[illegible]	[illegible]	[illegible]	[illegible]	[illegible]

玉田團隊糾紛解決

朱式勤返平謁黃 商家已全開市 交通皆恢復

◎北平十八日電、朱式勤談、抵玉田後、調解團隊糾紛、保安隊絕對聽命、令民團受指揮、並即着手整理、第一日抵玉時、全城僅二豆腐房開市、第二日開市六家、第三日始全開市、電話電報已通、恐怖現狀已無、三四日仍返玉田、切實整理、以息爭端、

◎北平十八日中央社電、冀省[illegible]委員會[illegible]委朱式勤、日前奉派赴玉田調[illegible]事件、朱於十六日離玉田、[illegible]、十七日[illegible]晚十一時回平、十八日[illegible]十時謁[illegible]、約三四日仍赴玉田、負責處理、

劉桂堂殘匪由察竄擾冀邊

于學忠令正定駐軍往剿

◎北平十八日電、劉桂堂殘匪二百餘、十三日由察邊竄擾冀省阜平行唐中山等縣、于學忠令正定駐軍往剿、

秦島日輪傷人案

外部向日方提抗議 儀我將偕稅司同赴秦島調查

◎北平十八日中央社電、日商船長城丸、[illegible]秦島海[illegible]巡[illegible]案、除由外部向日方提出抗議外、並由[illegible]負責人員、[illegible]秦島海關稅務司[illegible]日前來平、[illegible]、已擬明日偕儀我同赴秦島[illegible]

倫敦海軍談話告一段落

英美日代表商定決議草案 規定海軍談判延期舉行

明日舉行最後一次全體會議

◎倫敦十八日哈瓦斯社電、英美日三國海軍代表、頃已商定決議草案、規定海軍談判延期舉行、並另就外交途徑、繼續磋商、此項決議草案、已電告東京及華盛頓政府、請其查照、俟獲得復文表示同意後、此項決議案即可成立、海軍談話、於是告一段落、該決議草案規定各項如下、(一)此次談判中參加各方、[illegible]、係屬有益之舉、(二)海軍談判延期舉行、(三)主張在短時期內再開海軍談判、(四)重開[illegible]日期、均由英國政府決定之、(五)三國代表最後一次全體會議、仍定於星期四日在外交部舉行、又外相西門[illegible]自治領地大臣湯姆斯、均於今晚赴海外自治領部內、召集各自治領代表、向其報告海軍談判最後情形、

日樞府通過廢約通告

東京十八日電通社電、今日上午十時、在宮中東溜間、由日皇親臨、開樞府本會議、提議[illegible]、經正式通過、[illegible]、即日交與政府、因此政府召開閣議、正式決定後、再奏請裁准、[illegible]通告文如下、(通告文)、通啓者 本大使根據本國政府訓令、得通報閣下如後、一九二二年二月六日在華盛頓署名之限制海軍軍備條約、第二十三條之規定、對於美國政府、[illegible]、日本駐美大使齋藤博[illegible]

蘇俄續處決恐怖黨

基夫地方又鎗決廿八人

◎莫斯科十七日國民社電、蘇俄政府肅除恐怖黨[illegible]、[illegible]、十二月十[illegible]日復有[illegible]恐怖黨二十八名、在基夫地方執行槍決、[illegible]、其中有女子一名、[illegible]

內農兩長辭職

[illegible]

南國都城發生嚴重反匈意示威遊行

擬衝入意匈使館形勢甚緊張

◎貝爾格勒十八日國民社電、此間今日又發生[illegible]反意示威遊行、參加者[illegible]萬人、[illegible]

蘇省府會議

◎鎮江十八日電、蘇省府十八日例會、議決(一)各縣徵收舖房住戶兩捐、由民財兩廳會同擬定專章、自二十四年度起、除部有用途者外、一律征收用作改進及設施公安經費、仍列入地方預算統收統支、(二)通過人民供給製造烈性毒品、房屋沒收充公、提撥辦法、(三)派馮日爲江北運工局淮邳段所長、(四)鎮警備部煙犯增加、每月煙犯口糧、由省禁煙經費內撥助、(五)准由省利公債利息項下、開支水利公債票印刷費八千八百七十元、

首都微雪

◎南京十八日電、京十八日氣候轉寒、並降微雪、

薊縣發現窮人會

包圍縣府請願村長二人被拘

◎北平十八日電、薊密署接薊縣電、昨發現窮人會、要求豁除雜捐、包圍縣府請願、晚尚未退、

◎北平十八日電、殷汝耕因薊窮人會開會、內容涉及共黨、村長二人捕縣訊辦、窮人會二百餘、仍要求即時釋放、

何應欽明後日北上

◎北平十八日中央社電、何欽定二十日或二十一日離京北上、過濟後即轉往青島視察、約二十七日左右可抵平、

錫蘭疫甚

金雞納霜無處購買

◎哥倫布十八日路透社電、錫蘭許多部分、現患熱病疫、已漸逼近哥倫布、當局對方作規模廣大之衛生防範、邇來雖至小村、亦有患疫而死者十五至三十人不等、疫區各學校均已改爲醫院、由校長擔任分散藥品糧食、及辦理減輕疫患之各事、染疫者數千人、均不能獲金雞蠟藥品、奔波長途以求之、內有多人須等待若干小時、始能得助、蓋以血壓甚高、多昏倒路中、而不能返家也、有全家染疫、呻吟牀第者、其困苦狀況、不堪言喻、各醫院就診者較平日增多兩三倍、現正竭力應付、廊下今亦設榻、院中皆住滿患疫之男女老少、毫無隙地可容、此間現已發急電至瑪德拉斯與爪哇、請即發金雞蠟救急、此次疫氣之熾、爲二十年來所未有、蓋由亢旱所釀成、死者以兒童居多、

星嘉坡英當局搜查日照相館

◎星嘉坡十八日路透社電、關於近今「間諜恐慌」、警察曾搜查數宅、今日復至日人所開之照相館數家、沒收底片與影片若干、

上海四馬路中西大藥房發行

十大歲小姑娘

藥霜 駐顏

標準 雪花

時報上海號外

今日下午行

戲刊

隨報附送

號外畫報(第三百五十一期)

明日下午出版

影刊

上樓搜

……二元、金鐲一只、珠鐲一只、金挖耳一只、金圈一付、金戒子二只、金挖耳一只等物、該盜逃、其時已由姜和尚設法報告廿六崗崗警、該警立即飛報三官堂警察派出所、巡長用電話報告西門分局、由長警偵緝員分投

追緝　賀巡長・警士張耀・張硯農等旋見前面形跡可疑者兩人、急行追捕、兩人果爲劫犯、見警尾追、立即放槍數響、未中、賀巡長等亦開槍還擊、直追至方斜路泰安街口、（即斜華路萃源當後門口）始將兩盜

拘獲　並在該盜韓杯成身上抄獲六寸白郎林手槍一枝、又在盜匪尤長福身畔抄出四寸白郎林手槍一枝、子彈六粒、一併帶至西門分局、由李分局長略訊一過、飭交偵緝隊領班沈文達偵訊同黨、嗣經派偵緝員又在法租界拘獲男女二名口、帶局訊究、

實送法醫處檢驗候核、

凱旋路火警

昨晚七時半、滬西大西路北首凱旋路十七號居戶崇明人龔錦富家、因[illegible]

姦污十五歲婢女　◇捕房據密報拘究

住居薩坡賽路巴里二百十號某工業社主常州人李公耳、三十八歲、於本月深夜時、竟將僱用之婢僕女子王三寶（十五歲）強行姦污、事後被人得悉、密報法捕房、派探前往調查屬實、遂將李與被害人女子王三寶帶案、經捕頭研問後、命將李收押、一面將女送往醫院檢驗、昨日將被告解送特二法院刑一庭、由楊推事提審、捕房律師陳述案情、略稱、本案捕房尚未偵查、請求延期、暫將被告覊押、俟會明案情訴請訊辦、庭上以案關風化、禁止傍聽、旋訊被告李公耳否認強姦、庭諭改期二十四日會明再訊、被告還押、一面着被害人王三

茂利輪駛抵定海　獲男女兩盜　女匪身藏盒鎗

◇……女孩供出尚有兩同黨潛逃……◇

南市外馬路恒心里四號茂利商輪公司之茂利輪、每逢星期四由滬開赴舟山・定海・海門・石浦・黃岩等埠、十三日下午五時、該輪由外碼頭啓椗、詎有男女匪、混入艙內、次日中午駛抵定海、駐定水警隊隊長張鵬霄、即率同水警及男女稽查、登輪查察、當檢查至統艙時、有男女搭客二人、携一童年女子、見水警及稽查前旋、換人檢查時、

◇◇◇頗露不安之色◇◇◇

當經該隊長察破乃飭警先向男客行李及身畔檢查、旋由女稽查搜檢女客身畔、當檢及腿部時、該女客竟將手遮掩、謂內藏中洋、未使露白、女稽查主此情知有異、強其起立、果在褲檔內抄出木壳槍一支、子彈十四粒、該隊張鵬霄隊長誠恐尚有餘黨潛伏艙內、重飭水警稽查在各艙詳細檢查一過、遂將該男女匪及女童提隊研訊、由女童供出同輪尚有二匪、現已上岸兎脫、

◇◇◇另有同黨四名◇◇◇

搭同日由滬出口駛赴溫州之聯安公司（十六舖關橋）益利輪、該隊據供、除飭警追緝登岸之逸犯外、一面並發無線電警告駛赴溫州之益利輪、嚴爲戒備、茂利輪延至下午五時、繼續由定駛海門・黃岩・等碼頭、由水警隊派警一排隨船護送、茲本埠公司已得該輪報告、並准於今日午前駛回上海、記者又向聯安公司探詢、得悉益利輪在滬溫途中、未生事故云、（大通社）

拿破倫情書拍賣

◇◇◇◇◇◇◇◇◇◇◇◇

倫敦十七日國民新聞社電、此間拍賣行今日拍賣拿破倫之情書多封、可見拿翁當日多情種子、此項情書係拿翁寄瑪麗霞倫斯基后、共三百十八封、其中一百二十封保在該時所寫、由此證明拿翁熱情之一斑、據稱、此項書信、以前向未公佈、價值頗巨、去年出賣拿翁致其愛人約瑟芬之情書八封、共值英金四・四〇〇鎊、該書之物主兇回何人、尚成秘密、但聞由[illegible]保存云、

[illegible]領絕而死、得警令見、在乾警所、昨午驗屍地方法院[illegible]、以上南起下午率多偵安時[illegible]、率同官檢驗員[illegible]

婢學夫人　篡奪　婦人憂慮將來　訴請別居

[illegible]氏、近以伊夫陳梓生（年四十六歲南京人）寵妾[illegible]、特延律師代理向特二法院訴請別居[illegible]、昨日下午由劉推事傳訊、被告人陳梓生不到、僅由代理律師到庭、供年廿六歲、[illegible]人、於民國十六年與陳梓生正式結婚、過門後、陳梓生另娶顧氏（現年四十歲、[illegible]人）、[illegible]氏忍耐同居（計與三婦同住一室）、不料梓生性喜漁色、又[illegible]、韓氏之衣飾[illegible]、最近唆使韓氏干預家政、[illegible]、則顧氏家財、被其揮霍殆盡、氏之生活、將來難以維持、請求判令對造人一次付給律[illegible]三千大洋、以資生活云云、問官得供、以對造[illegible]、[illegible]不成、仰另行[illegible]起訴、

母家、於民國十七年十二月、[illegible]衣飾、[illegible]入廠作工、[illegible]

津覆車案　女屍已獲

◎天津十八日電、墜河女屍、業已尋獲、即日盛殮、韓伯生前喜女游、爲有名之騎師、◎天津十八日路透社電、星期日夜間偕英人鐵泊同乘汽車墜海河之克羅克鄉女士、其屍今日下午已由舟子撈獲、送交英國當道、當撈獲時衣服完整、齊皮大衣、並戴手套、現定星期四日與鐵泊同在跑馬場路公墓舉葬、至汽車如何墜河、則仍未明、衆信鐵泊當時載送女士返家時必因霧濃而誤轉入尼古拉路、致直趨河濱、翻落水中、

一女六嫁　前夫扭控

揚州人朱命保、卅二歲、服務輪上、在原籍[illegible]邦堅同鄉人[illegible]氏之女[illegible]、[illegible]

海門縣黨部第四屆兩屆執委　起訴瀆職　經檢察官訊明　陳丙宇曹鼎石否認受毒品機關賄賂

海門縣黨部第四屆執行委員陳丙宇・曹鼎石等、近被黨員計有七十一人、具名向上級黨部告發、指控陳等得受該處元泰公司（毒品機關）賄賂、每月貼三百四十元等情一案、業奉上峰指定上海地方法院審理、經檢察官訊明、以瀆職罪起訴刑庭、昨日下午由關立廷推事特開第十法庭審訊、命提在押之陳丙宇曹鼎石二人至案、訊據陳供、年三十五歲、海門人、縣黨部執行委員、家有老母及兩孩、有四十畝田產、南通中山學校畢業、担任黨務工作、尚不足三年、前者曾有與此事類同之案、我等奉判不服、上訴江蘇高等法院、刻已訊明、宣告無罪等語、次據曹鼎石供、年廿八歲、海門人、亦爲黨部執委、家有母妹及兄嫂、肄業于大學一年級、未畢業、對於元泰公司之事、均絕對否認、問官以人證未齊、抑且律師亦未報到、乃諭展期再審、兩被告皆還押候示、

一銅元命案　宣告無罪　王道生卯遇慶

[illegible]一枚、[illegible]少銅元一個、[illegible]、時有前在法捕房充當七十八號巡捕之山東人高安和、適在該店閑玩、出而干涉、[illegible]、恨而去、[illegible]十七日、王[illegible]

住[illegible]王阿[illegible]、本年九月十日左右、向甘司東路一百卅二號[illegible]紙店[illegible]

[illegible]、作亡單狀、[illegible]、係水警[illegible]、時村人亦已[illegible]、今日志書[illegible]、遷居以[illegible]

智女退盜　遙聞步號聲　賊膽爲驚破

[illegible]日、有余志齊者、年五十四歲、娶妻顧氏、生有子女各一、子名[illegible]、[illegible]七、名靈貞、[illegible]在上海某女子體育學校肄業、並[illegible]

殺夫之英婦處極刑

◎倫敦十七日哈瓦斯社電、有名愛賽（名）麥喬（姓）之婦人因鴆殺其夫、經法院判決死刑、繼請求英王特赦、不獲邀准、仍將執行死刑、九年來英國婦女之被處極刑者、以麥喬爲第一人、

大德輪船慘案　控訴律師續審

非本人承辦　邊嘉律師

平之胞兄平來有在難　平來銀之兄

南通白蒲鄉人平來銀、於二十年多月間、由鄉搭乘大達公司大德輪來滬、不幸該輪中途失火焚燬、致令輪搭客大半罹難、平亦罹難、時年三十歲、茲因各被難家屬委託邊嘉律師向大達公司交涉、[illegible]

進行交涉　[illegible]

老虎灶主　[illegible]

解散回里　[illegible]

起訴意旨　[illegible]

劉光樾律師　家中遭劫

南市文廟路市公安局警察所、[illegible]

竊電線　拘獲犯

[illegible]

從良後的悲哀　正喜終身有托　又苦流離失所

俞仲明始終否認　子◆親◆生

[illegible]

戀愛寡嫂　謀殺親兄

紹興訊、第九區黨山前梅林村鄉民倪鳳壽、民國二十年時、娶附近沙地詩村壽姓女子爲妻、（該氏現年二十二歲）結縭以來、夫婦感情、極爲惡劣、未及二年、倪鳳壽內患膨脹病去世、詩氏遂成寡鵠、惟不及四月、即與亡夫之嫡堂弟倪誠亦、發生奸情、族黨叔嫂、竟如正式夫妻、村中巳無人不知、誠亦有親兄誠庚、以其弟與詩氏通奸、亂族滅倫、心不謂然、故時向其弟規勸、義正嚴詞、致逆誠亦之耳、因此懷恨、於本月十四日晚、身帶鐵鉆（一種農具）之斷刺一枚、潛入其兄家中、將誠庚扭住、即出鐵鉆猛戳其左頰、立即洞穿一穴、血如泉湧、誠庚痛極、狂呼一聲、立倒於血泊中、氣息奄奄、鄰居聞聲齊往察視、目狀大駭、而誠亦即於混亂中、奪門逸去、現傷人已用舟載送來城、求醫診治、因出血過多、生命有無危險、醫尚不敢斷言、由倪姓族房長等、已決定設法捕誠亦、送交官廳懲治

山東城武縣離奇命案

濟南十八日、城武縣農婦劉盛氏之女胡劉氏、因夫當兵不歸、竟與本族祖父劉平蘭通奸、且另與劉德標私通、前深夜劉盛氏被殺、其子劉祥玉來省控係乃妹奸夫劉得標所爲、刻案解濟、由軍法處訊辦、

西湖中山公園花匠　捕巨蛇

杭州訊、西湖中山公園、[illegible]

殺夫投河　男女兩凶俱獲

……姦婦人與姦夫下手……

南通訊、劍山北麓范家橋婦人范孫氏、與何黑姘識、戀姦情熱、十六日午夜、該婦與何黑將親夫范恒裕連砍五刀、因呼救經警察趕到、在河內撈出、河水爲赤、氣已垂絕、送樂仁醫院診治、范孫氏何黑併解法院、

常州大北門外　米店遭刦

常州訊、大北門外斗巷弄、地點甚爲冷僻、該弄北稍、設有怡大米行、營業尚佳、十七日晚間七時許、該店已經打烊結帳、忽有口操北音之兩人、敲門甚急、聲稱購米、店夥信以爲真、開門啓視、詎來者爲匪、身穿灰色軍衣、各持盒槍、一擁而入、對準店主袁產生、嚇禁聲張、旋即入內搜刦、當在地板下刦去鈔洋二百四十餘元、城內外警隊聞訊、前來追捕、匪已遠逸、

江陰峭岐盜警

江陰訊、峭岐湯家村農民王[illegible]大家、頗有田產、近日秋收登場、家中堆有稻穀、前夜突有盜匪十餘、打門入內、肆意搜索、盜均執木製假手槍、被刦去百[illegible]元、聞警趕來、盜已向崑山方面逃去、

滬杭公路　汽車殺人

松江訊、滬杭公路汽車傷人之事、已有數次、近聞該路殿缺段隔昨（十六日）開有汽車六三六三號碼經過時、有形似乞丐之路人不及避讓、致被撞斃、車即往東疾馳而去、

●●百樂門一週紀念●●

[illegible]

老德記汽水廠改組成立

老德記汽水廠、原爲英商所創辦、迄今已有八十餘年、去年秋間以該廠十年老退休、將廠中全部機械生[illegible]

工學兩界普捐踴躍

[illegible]

三千公尺表演賽

無錫選手來滬參加

中國單項田徑賽會進行主辦

目的在破全國紀錄

中國單項田徑賽將促進會、[illegible]日（星期廿）下午二時假徐家滙交通大學[illegible]行三千公尺表演賽、[illegible]

□大會職員　[illegible]

□員名單　[illegible]

□單項運動　[illegible]

市一乒乓

▼前晚結果

隊		隊	成績
餘之	勝	三星	九比三
同岸	勝	晚霞	七比〇
聯中	勝	少年	七比〇
電力	勝	雷乙	四比三
廣東	勝	中光	四比三
中法	勝	南星	六比一
聯中	勝	雷乙	六比一

▼今晚秩序

隊名			時間	地點
興華	對	晚霞	七時	南一
中法	對	同岸	八時	北嶺
廣東	對	南星	八時	南一
旭光	對	申光	八時	五
少年	對	旭光	八時	南三
廣東	對	旭光	八時	南三

益利杯　第三十七日成績

白鵬	勝	猶海	七—〇
通易	勝	白熊	四—三
中三	勝	儉德	六—一
青聯	勝	飛燕	六—一
猶武	勝	猶雨	六—一
祖フ	勝	廣技	五—二
猶乙	勝	猶瑚	七—〇
英聯	勝	坤隔	七—〇
健華	勝	正金	六—一
郵工	勝	麥社	六—一

東西南北

上海　青年會所主辦之[illegible]、[illegible]本年、本埠已[illegible]報名、[illegible]本星期四（二十日）下午六時截止報名、凡欲參加者、[illegible]、務須按照手續、[illegible]、報名從速、

黑鷹　[illegible]

晏友　[illegible]

保民　[illegible]

羅芳　[illegible]

華南　[illegible]

金山　[illegible]

中華　運動救國會招考女子籃球新隊員本定於今日舉行、現因故改期至二十四日（下星期一）下午五時在青年會考試、如願報名者、仍向原定兩處接洽可也、

青島　十八日電、陸軍觀存遠征隊、十七日晨二次與[illegible]、以三十五比二十一告捷、下午三戰會市中、又以二十五比二十一得勝、[illegible]、[illegible]

□出師未捷先折大將□
江灣輸麥令不過一球
＝美國丘八个兒大而無動粗魯＝
＝復旦學生表演佳但罰球欠準＝
從此西青籃球　眞是談也弗要談𠰻哪！

西青籃球、昨晚江灣對麥令一場、爲最引人注目、故四方來觀者亦可得五百餘人、在此場未賽之前、先有暨南對持志一戰、暨南健兒大都驃悍善戰、尤以韓振元・鄭耀雅爲最出色、上半時暨南有投必中、竟以三六對七絕對佔先、下半時暨南人馬依然、聲勢赫赫、長投短擲、幾乎炙手可熱、反觀持志、始終無甚起色、至後暨南見實力方面相差太遠、乃調生力軍、使用車輪戰法、仍然獲分若探囊取物、總計暨南六九、持志十九、共負去二十五球之夥、

江灣與麥令兩隊登場、略舒筋骨、即開始肉搏、麥令後衛鮑耶翻到□線、連得兩球、納來林繼以一罰、記分板上高掛九分、張錦祥一罰得分、繼以三罰、竟獲四分、傅祥瑞臨下翻身、丘廣燮隻手擎天、陳宗祺趁風縱火、分數激增不已、鮑耶得勃萊斯之助、摘[illegible]

何時、陳宗祺又以犯規四次宣告離場、情形益見險惡、老丘猶强打精神、努力應戰、分數則祇多在四分上下、最後二分鐘、江灣傅祥瑞竭力扳回一球、成四三對四十之優秀局面、滿擬一鼓而下、挫此强敵、詎知天不佑我、敵焰驟張、即以迅雷不及掩耳之手段直下四關、笳聲一鳴、驚心動魄、江灣終不幸以三分之差敗北矣、

[illegible]

各無收獲、晚雨迷茫、暮靄四合、鳴金收兵、

▼滬江　周公亮　[illegible]
▼約翰　[illegible]

□尙有體育消息　轉入第七版□

今日友誼足球賽
優游迎戰英尼斯
下午三時在申園

優游足球隊今日下午三時在申園球場迎戰英尼斯、事屬友誼、[illegible]

本週中華足球賽
□十二月廿三日(星期日)

中華對英美	丙組	九時	申園	沈回春
[illegible]	組杯決賽	十時半	申園	陳吉祥
復旦對暨南	中字組	二時半	復旦大學	周家麒
友聯對工華	足字組	十時	江南造船所	郭海瀾　何春輝

港胸泳健將
郭鏡恒赴澳表演

○香港十八日電、港胸泳健將郭鏡恒、應澳門□年紀念之邀、十八日乘彰德輪赴澳參加游泳表演、

江浙私中籃球賽
蕙蘭勝約翰得亞軍

◎杭州十八日電、今晨十時江浙私中籃球比賽、約翰對蕙蘭、上半時約翰得十一分、蕙蘭得十分、第二盤約翰得六分、蕙蘭得九分、結果十九對十七、蕙蘭得亞軍、(按江浙私中足籃球賽已全部結束、足球冠軍爲□□、亞軍約翰、籃球冠軍明強、亞軍蕙蘭云、)

校際足球盃賽
滬江約翰又搆和
尚須再決雌雄一次

滬江約翰校際足球盃賽、各以二對〇勝一次、昨日在申園作末次決賽、雙方男女同學到場聲援者不下一千餘人、約翰之啦啦隊特別賣力、聲震雲霄、滬江亦不甘寂寞、與衡對宇、十分熱鬧、上半時各進三球、下半時兩無建樹、[illegible]

周公亮在罰球區域之內絆人犯法、被罰十一碼球、徐永勳起足破門、不移時約翰五鋒齊犯、滬江禁地、守門胡□雖□球接得、不料吳振邦立刻趕到、搶落皮球、送入網底、滬江連失兩球、憤慨可知、大舉興師來犯、約翰鮑□而不成於手、被罰自由球、錢□鏞在三十五碼處對門力搗、竟入□窩、成[illegible]

大同籃球 賑災

□今晚七時

大同大學宜興同學會主辦之賑災籃球賽消息、已見十六日本報、茲准於今晚在該校知方體育館舉行、屆時六校健兒効命髑場、定有驚人表演、凡愛好球藝者幸勿失之交臂、票價、[illegible]

□今日秩序
七時　初□(乙二)青南對蘇亭□
七時半　(乙二)帥星對非島
八時半　甲組　約翰對南星

獨立學院足球賽
同德勝東南獲決賽權

[illegible]

標金反動回跌

昨十八日標金市況、已呈反動、惟起落敏活、常有三四元迴旋、曾數次破入九百九十元關內、同業心理平而略軟、蓋因前日之謠傳、經當局否認也、按全日開最高價九百九十七元五角、最低價八十八元三角、有九元二角差次、結果回跌六元六角、匯標升撳十三元七角、國外銀價英美坎一致下縮、匯兌升一分一二五至一分、純金加一辦士半、計十磅〇七辦士、關金升一釐、標準加九角、預備交易初爲十七元、後賣氣頗壯、滑退四元半、盤爲九百九十六元、但因滙市平穩、掛牌英平美跌〇六二五、更有恒昌永元茂永福昌永大德成等競購、以致金價直上至九十七元半、旋復下挫、滙市轉鬆、售方能平衡稍揭而未吏、因此盤跌入九十元內、中央吸現貨英金一先令四辦士六二五、故又回出關外、下午印銀報長、再入九十元內、二次退至八十八元三角、不意印銀續報回小、當即升至九十四元以上、總之人心不定、價遂飄忽、結果爲九十元〇九角、收後諸傳不利空方、故曾哄至九十六元以上、最後九十四元光景、外匯則穩暗鬆、茲將一日詳況錄後、

[illegible]

外滙明平暗長

[illegible]

□海外金價

[illegible]

□金業交易所

[illegible]

中央退了掛牌

[illegible]

□滙豐掛牌

[illegible]

●上午開盤　●下午收盤

[illegible]

□英滙

[illegible]

□美滙

[illegible]

□銀洋錢市

[illegible]

債市漲風驟起
大戶抵補扶搖直上
洋折雖高未能過止

昨十八日、華商證券交易所、市況以通過命驅界以透備行幣減成分、預將公債售出、以避免減低幣值之影響、是以遁跌多日、前日以政局安定、空戶抵補、跌風已戢、適通貨膨脹之說盛傳、[illegible]多、今通貨膨脹、未能證實、故洋折雖高至二角八分、[illegible]大戶假手抵補、市價乃扶搖直上、目下距交割已不遠、前途漲跌、又隨紙幣政[illegible]

□華商證券交易所

[illegible]

棉市反動回跌

昨(十八日)棉市又形反動、但以謠言平息、金市轉疲、投機人心均感失望、[illegible]不過日商對於現貨、則略有吸收耳、紗布交易所標花、前市即小去三角半四角、後市參差不定、上漲五分一角、計賣出者約大二千一百擔、庚豐一萬一千二百擔、仁豐二千一百擔、潤康一千二百擔、益豐二千二百擔、長和一千七百擔、買進者計泰興買一千五百擔、愼昌五千大百擔、同興二千五百擔、崇安四千八百擔、各月期價如下、

[illegible]

現棉市況、到貨計姚花七百六十包

[illegible]

紗市疲軟

[illegible]

□紗布交易所

[illegible]

麵粉交易所

[illegible]

雜糧油餅交易所

[illegible]

粉市初平繼昂
期麥近遠漲

[illegible]

◎滬南米市

[illegible]

◎滬北米市

[illegible]

新豐洋行

上海外灘沙遜大廈
電話一二二〇〇號

專營代客買賣

紐約棉花交易所經紀人
紐約物品交易所經紀人
芝加哥雜糧公所經紀人
紐約糖咖啡交易所經紀人
溫尼沛雜糧交易所經紀人
蒙脫里物品交易所經紀人

▲紐約股票債券　▲倫敦股票債券　▲倫敦中國公債
▲遠期美棉　▲遠期雜糧　▲遠期生絲
▲遠期白銀　▲遠期橡皮　▲遠期砂糖

本行爲便利顧客起見每日假座國華廣播電台波長二〇〇於上午七時五分起(星期日上午十時星期一除外)播送美國證券及物品收盤行市於下午十一時至下午一時(星期日除外)播送美國各市場開盤行市並與時報大晚報及申時電訊社合播世界重要商情及國內外政治社會新聞並於十一時半報告倫敦匯兌銀價等務祈各界注意又本行備有投資捷徑手冊函索即奉

招商局
船期廣告

江華　大快輪　准於十二月十九日星期一[illegible]
江天　快輪　准於十二月二十日星期二[illegible]
新江安　快輪　[illegible]
海晏　快輪　[illegible]
泰順　快輪　[illegible]
海亨　快輪　[illegible]
公平　快輪　[illegible]
泳吉　快輪　[illegible]
瑞平　快輪　[illegible]

三北公司

新靖安　快輪　准於十二月十九日星期三[illegible]
期廣　寶興　快輪　准於十二月二十日星期四下午五時開往寧波
告　醒獅　快輪　准於十二月二十一日星期五晚開往漢口沿途各埠均停

財孔對通貨膨脹說表示後

交易市場已趨穩定

洋拆較漲並不能謂奇緊

日來本市謠傳政府實行通貨膨脹之說、致市場變動極烈、茲經財長孔祥熙鄭重闢謠後、今日市面已漸形安定、茲經華東社記者探得今日市情如次、

證金穩定 前昨兩日因市場上突起謠言後、各種交易突起重大變化、尤以標金暴漲最烈、昨夜經孔部長鄭重表示政府並無實行通貨膨脹之意後、標金證券等均已漸形平定、今日中央掛牌上海標金標準爲一〇〇五・八〇元、金業市場上市最高價格爲一〇〇〇元、最低祇九九四・五元、相差祇四・五元、市面少數交易小戶多頭空頭較少、公債市場亦均穩定、相差祇一元額、其他紗布、麵粉等交易、均已漸入正軌、棉花漲落僅二三角、紗布僅七八角、

謠言起因 據華東社記者連日向市場及半官場方面探得此次謠言起因、乃係投機者故意散布流言、謂五中全會時、某中委提實行通貨膨脹一案、幸未經通過、致市場人心大亂、據金融界各鉅頭負責聲稱、美國係世界黃金國、尚且無多大成效、我國在此時機、絕對不可能、市場上正不必庸人自擾云云、

洋折復張 今日上午銀拆爲三角五分、較昨日漲五分、表面上似乎又已漸緊漲、但實際在年關節近前、此種現象爲極普通事、據錢業界中人稱、今年銀根並不能謂奇緊、在齊魯戰時、曾有一度達七角頂高峰云、

張羣即日返鄂

湖北省政府主席張羣氏、自日前由京抵滬後、連日在滬與各界酬酢殊爲忙碌、茲據張宅消息、張氏以鄂省公務亟待處理、故已定一二日內離滬入京、乘輪返省云、(中央社)

冀各廳長到平聽訓

◎北平今日專電、冀民政教等廳長、今午到平、申刻謁黃聽訓、晚返津、

門德里市場聲稱 銀市趺落原因 最近美購銀和緩

◎門德里十八日電通電、門德里銀市場聲稱、目下銀價之看趺、由於最近美國政府購銀和緩之故、蓋事實上美政府先週僅購銀五十萬盎斯、倫敦及門德里雖多少購進、然中國賣出、以致銀市難有起色、

◎倫敦十八日哈瓦斯社電、本日銀價趺落、係因中國及印度方面、大批售出之故、但英國業予全數收買、故銀價趺後、市況又趨堅挺、

意國鈔票支票一概禁止出境

旅客攜帶限二千列拉

羅馬十八日路透電、意政府今日發出一命令、凡意國鈔票與支票、可作意國或意國屬地兌用者、一概禁止出境、惟旅客可准攜帶二千列拉以下之意幣出境、此項命令、乃意政府努力安定意幣之又一步驟、查意政府近曾諭令國內人民將其國外所有之債權一律呈交政府、換取意幣、

險被騎刦 茂利輪安然回滬

船員幫擒獲匪徒經過 益利輪上未獲匪黨

南市外馬路恒心里四號、茂里商船公司之茂利輪、於本月十二日(上星期四)由滬出口、有盜匪四人、混充旅客、匿跡船內、該輪於次日中午、駛抵定海、爲當地水警隊檢獲攜有木殼鎗子彈之男女二匪、及女童一名、並供出尚有二匪、已被登岸兎脫、尚有同黨四名、同日由滬搭聯安公司益利輪、赴溫州等情、業誌報端、茲茂利及益利兩輪、均於今晨先後回滬、茲誌詳情於後、

大副談話 記者於今晨八時二十分、當茂利一輪在外馬路第十號碼頭後、特下輪訪見該輪大副朱心全、叩以該輪在定海檢獲匪徒經過、據朱氏云、其情形已與今日報載無異、惟兩匪所挈女童、年僅十三歲、其背脊上亦抄出手鎗一支、故當時抄出武器、計有木殼鎗一支、子彈十四粒、手鎗一支、該輪即由水警保護、仍於當日下午五時由定駛黃岩等碼頭、惟於石浦、則未開往、因上次海門失事、盜匪即由該處登輪故也、

檢查益利 記者復赴聯安公司、探詢益利輪在途情形、當據該公司顧景堯君談、該益利輪班期、每星期四自滬出口、開往碼頭、有定海・坎門・樂清・溫州、當上星期五(即十四日)、茂利輪在定海爲水警傳海盜後、即晚本公司即定海來電通知、另有四匪、乘搭益利輪中、故公司即由無線電警告該輪注意、同時並致電溫州分公司飭知當地警務機關、於該輪抵溫時、嚴爲檢查、故當該輪於十九日下午二時、駛抵溫州碼頭時、即由水陸警隊、在江心施行檢查、未有所獲、想已被中途登岸、或未攜有武器所致、茲該輪已於今晨八時餘到滬云、

一般揣測 又據輪方之揣測、此次盜匪分乘兩輪、人數共有八名、其圖在中途騎刦、自屬無疑、兼之途中所經之舟山洋面、素爲海盜出沒之處、爲益利茂利兩輪所必經之航線、其中尚有伏匪、自不待言、徼倖船抵定海、即得破獲、否則旅客及公司之遭禍害、誠不堪設想云、查茂利輪載重爲四百八十餘噸、有水警六名、隨輪生、護航、由護航隊長楊保沛統率、該輪當上星期四起碇時、載有搭客一百二十餘人云(大通社)

王寵惠後晨到滬

訪財孔後再約定時地謁蔣 胡北來期未定鄒魯或先來

中央監察委員王寵惠博士、於本月一日、偕立法院長孫科南下、訪晤中委胡漢民・李宗仁・陳濟棠・鄒魯等、迄已半月餘、除孫氏業於五中全會開會之期提回南京出席外、王氏又續向胡氏及廣州各委接洽、業於昨晚乘大來公司輪船克里扶倫總統號離港回滬、據本埠大來公司消息、該輪准於後日(星期五)晨七八時可抵此、聞王氏到滬後、將先與財長孔祥熙氏會晤、約會晤時地、至中央常委會方面、據接近王氏者稱、因王氏之南下、係受常委之付託、故亦須一往報告、惟日期則須在謁蔣之後、蓋王氏到滬後、尚擬略躭擱、以便料理私事、至王氏出國之期、約在年底與年初、以其假期將於一月五日屆滿云、又前傳胡漢民氏、有與偕來之說、今並未成事實、頃據新聲社記者從滬上胡氏關係方面探悉、王寵惠氏前確有斯意、欲挽胡氏同行、胡以港粵諸事未清、請王氏先行、故胡氏北來期、至早須在明年初、日前胡氏特召鄒魯到港談商一切、鄒或將先胡北來云、

	收盤	期	價	比較上日收盤
金	上午收盤	二月期	九九三・七〇	張二元八角
紗	下午收盤	十二月期	一八二・七〇	張七角
花	下午收盤	十二月期	三六・六五	張三角
粉	下午收盤	十二月期	二・五〇七五	張五厘
麥	下午收盤	十二月期	三・九四〇〇	跌三分
油	下午收盤	十二月期	一二・四〇〇	勿動

美將禁錫運往日本

錫價最近已騰貴二倍

◎華盛頓十八日電通電、美國下院外交委員會小委員會、於禁止錫屑對外輸出之意、目下正調查錫之交易、日內將草成禁輸具體案、但錫由美國出口者、殆全部運往日本、且錫之市價、比從前之低價最近已騰貴二倍、

美農產收成增加 華盛頓十八日電通電、農務省發表、本年度農產物收穫總額爲四十七億八千二百六十二萬五千美元、比去年之四十一億一千四百廿六萬五千美元、約增加六億六千八百卅六萬一千美元、雖旱魃爲災、然成績仍佳、

美議員與羅斯福接威嚇函件

◎華盛頓十八日路透電、衆議員福克斯今日聲稱、渠接到來函四通、內稱、如其再擁護行政元首、則將遭遇意外事件云、聞羅總統亦接有威嚇函件、

倫敦海會談話 最後會議今日開

◎倫敦十八日日聯社電、日英美三國代表、預定於十九日下午三時四十五分在唐寧街英首相官邸或英下院內、開圓桌會議、決定共同宣言、

日樞府議決定廢約 東京十九日日聯社電、樞府本日上午開全體會議、正式可決政府提出之廢除華府條約通告原案、十時四十五分散會、

◎東京十九日路透電、今晨樞密院舉行御前全會、一致贊助日政府廢止華盛頓海軍公約之決議、聞廢止該約之正式照會、須俟耶誕節休假期後送交美國務院、

中政會決議 王用賓任司法部長

◎南京今日專電、中政會今晨會議、孫科主席、決議要案、㈠暫兼司法行政部部長居正・司法行政部政務次長謝冠生・呈請辭職照准、㈡特任王用賓爲司法行政部部長、㈢特任陳大齊爲考選委員會委員長、㈣浙江省肅清毒品暫行條約施行期間、呈自民國念四年一月起延長六個月、㈤追認特任爲滌平爲軍事參議院副院長、㈥追認鐵道部政務次長錢宗澤辭職照准、任命曾仲鳴爲鐵道部政務次長案、㈦追認改組浙江省政府案、

服毒 男女二人遇救

硤石人蘇李氏、二十五歲、住於南市地方法院後之聽西路憶春坊二號、其夫蘇明德、業洋行跑街、收入頗豐、性好邪遊、其婦勸阻、口角時生、夫婦情感、未能美滿、昨晚明歸家、懷取銀錢、又要外出、其婦阻之、發生齟齬、蘇明拂袖而去、蘇李氏一時氣憤、吞生鴉片時、在九時半許、其同居者之鄰人察知有異、亟送醫院救治、中毒尚淺、得告無恙、

紹興人沈倪氏、二十五歲、住於南市梅雪路趙家弄八號、其夫名子奇、業茶葉棧之職員、今晨爲銀錢問題、沈倪氏與翁姑發生口角、沈倪氏一時氣憤、背人吞服生雅片、至十一時、其家人發覺、即送醫院救治、

江西鄱城人周陰錫、年十九歲、昨日十一時許、至法租界三洋涇橋新登豐小客棧、闢室臥其中、今日午刻、該客棧之茶房入室探視、見其一息奄奄然、知係服毒、當送仁濟醫院醫治、恐有性命之憂、據經查得周係該客棧間壁一〇五號皮箱店之學徒云、

旅館帳債逼 偽造押櫃收條

踏法網 ……事敗判處徒刑

鎮江人吳興隆、向在旅館爲司帳等職、前曾向親戚甘仲和借貸洋一百元、近因甘追索甚急、乃異想天開、仿造五福旅業公司所轄寶和旅館一百五十元之押櫃收據一紙、向甘抵押、茲甘需款孔急、乃於前日上午持該押櫃收據向寶和兌取現款、由該旅館經理徐文照察驗之下、知係偽造、遂追問來源、得悉係吳交彼、乃又往將吳尋獲、徐文照以此項收據或恐不止此數、若不從嚴追究、將來必多糾葛、爰報告老閘捕房、飭探陳善繼將吳拘捕、帶回捕房收押、今晨解送第一特院刑一庭、捕房律師汝葆彝陳明案情、係刑法二百二十四條偽造文書罪起訴、由徐文照投案證明該項收據出於偽造、請求依法懲處、詰之吳興隆供因經濟困難、向甘又索款緊急、不得已而出此下策、但收據係一黃某所偽造云云、馮世德庭長核供、吳興隆偽造文書、處徒刑六個月示儆、

寧波船上獲毒物

一舟子解送警備部

市公安局水巡隊第四分隊警長張克峰帶同警士杜隱堂等、於前日下午、在金萬□號寧波船艙中發現秘密機關一所、內藏紅丸原料三十一大洋鐵箱、當將該船老大陳阿二扣留、解送南市水巡總隊部、經隊長訊問明白、詳報總公安局、今日上午十時許、總局派出督察員兩名率警士四名、由水巡隊將毒品人犯押送警備司令部發落、

打破水瓶啼哭不敢回家

回鄉怕爺娘再賣

暫送濟良所留養

常熟女子徐杏寶、年十二歲、去年夏間被父母價賣在天潼路七二三號粵婦陳吳氏處爲養女、得款五十元、詎邇來女作事稍一不慎、氏輒用木棍藤條毆打、遍體鱗傷、並以烙鐵燙有、小鐵鎚擊其手指等等、昨晚九時許、女手持熱水瓶出外、往附近老虎灶泡水、不慎將水瓶撞碎

在途◇啼哭◇、不敢返家、經巡街華捕會見、詰悉前情、當將其帶入虹口捕房、嗣時氏亦找尋徐女、當將扣留、派探往渠家床上搜出木棍藤條抽屜中檢獲烙鐵小鐵鎚、捕頭諭飭氏送女所羈押、今晨解第一特院刑三庭、工部局律師厲志山陳述前情、並稱徐女在同仁醫院驗得背腰兩處、有

烙戳◇痕跡、臂

燙傷◇腿各部、傷痕纍纍、被告實慘無人道、請爲嚴辦、當將各證物呈察、而陳女供、呼被告爲義姑、若作事不好、用木棍藤條打吾、有時一天毆二三次、或數天打一次、洗衣不潔、用鐵鎚擊背、腰一處、在一星期前被烙鐵燙傷是實、質之氏供詞支吾、承認

困伊◇竊錢◇打有之、用木棍略屬、律師起稱、現陳女不願回籍、因彼之父母吃食鴉片、家貧將渠出賣、若返家仍欲如此、現請暫送濟良所留養、庭上准之、吳即韓推事諭陳吳氏還押、改期核奪、陳女由法醫再行檢驗傷痕、

謹記路上 汽車傷兩人

麥家圈仁濟醫院、於今晨六時半許、由上海市保安隊第一隊第二五二三號之隊士、送來被汽車輾傷之男子兩名、一名徐長柯、三十二歲、江北人、左脚已被輾斷、一名陳世彩、二十歲、江北人、腹部被車輾過、腸恐已斷、命將不保、肇事地點在滬西護記路、汽車係祥牛汽車行所有、號碼租界爲一八四六八號、華界爲四八六八號、送客赴龍華、歸途不慎肇禍云

北寧足球隊南征

定廿日先戰東華

◎天津今日專電、北寧足球隊南征、已具體化、頃據該隊宣佈、全隊共十五人、廿八日起程、由馬一民率領赴津、三十日抵滬、卅一日休息、元旦日戰東華、二日休息、三日戰優遊、五日離滬、全隊計領隊兼幹事馬隊長、王寶書・隊員孫餘林・王寶書・孫雅庭・孫思敬・孫銘示・姜潞・孫永泉・趙啓春・孫富來・秦明・牛力軍・劉仲遠・鄭金波・吳紳、

○天津今日專電、京中央軍校籃球隊今在津自二十日起、共作七次比賽、廿七日赴平、

薊縣長電告 窮人會請願已解散

○北平今日專電、薊縣長電告、窮人、百餘人武裝向縣政府請願十八日已解散、劉加派安隊彈壓、

吉東義軍戰日軍

一在峰密溝 一在老爺鎮

◎長春十九日華聯社電、據關東軍司令部昨日接到前烽甫報、十四日上午五時、日軍一隊在吉東峰密溝被義軍圍攻、劇戰結果、日軍鹽見一等兵斃命、內田特務曹長以下重傷六名、生命堪保、又另有五名受傷、又於十五日、村田及肥田兩支隊、在老爺鎮與義軍衝突、劇戰及七小時、結果荒木一等兵受重傷、旋即殞命云、

小麥輸出 四主要國成立妥協

許法暫爲輸出國

◎倫敦十八日路透電、阿根廷澳洲加拿大與美國四國、爲小麥輸出國之主要國、今已成立妥協、許法國暫爲小麥出口國、據小麥顧問委員會秘書處今日布告、此四大輸出國已允將一九三四與一九三五年度中之分配限額、減少一千一百萬布施爾、此種讓步、可使法國除輸出不適於民食之小麥六百萬公石外、並輸出一千一百萬布施爾小麥、此數將列入委員會所估計本年度中世界小麥輸出淨額之內、

臨海縣境救肉票 大副搭客兩人被害

新海門輪職工紙甬談經過

……浙保安隊與水警搜剿歷四日夜……

救出三十人　獲匪首一 處決

寗波訊、新海門輪七日在甬溫途中遭匪騎刦、死傷多人、被綁三四十人、正由官軍兜剿、營救難民等情、已迭誌本報、十八日午刻、該輪遇救職工丁鑫官・徐阿芳・朱阿鶴陳洪元等四人由海門乘黃岩輪抵甬、記者往訪、詳詢脫險經過、據徐阿芳朱阿鶴二人談稱、本輪此次被綁人數、共計三十二人、均係男子、其中除本輪職工十三人外、餘皆搭客、七日傍晚均在台屬牛頭門被綁登岸、押入臨海縣屬義香山中、一路步行、皆係山路、山嶺甚多、皆不知名、幸皆未捆綁、亦無毆辱、每一肉票、由一匪徒持鎗押送、肉票三十二人皆在一起、始終未曾分離、八日在天打閘息足一次、九日在三槍頭息足一次、息足之處皆在茅屋中、息足時匪命睡眠、

入夜被押

走路、兩夜中約行百餘里、間有不善走山路者、困苦不堪、加以不能下食、外衣又被剝、飢寒難忍、十日起、保安隊第六團士兵水警第二大隊水警共約七百餘人、已由水陸兩路開抵山內、向匪窟進勦、匪竟頑抗、其交戰處皆在山嶺之間、鎗聲劈拍、日夜不停、從此肉票三十二人時被匪徒押令竄逃、忽東忽西、終無靜止之時、至十三日下午三時許、匪不能支持、匪首王道詩偕其二弟王道本

棄衆潛逃

匪首三弟王道南中彈被擒、當即在山梟首示衆、時肉票居於山腰洞內、鎗聲愈近、旋見官軍從山頂向洞口開槍射擊、彈如密雨、肉票皆大呼新海門輪肉票、請勿開槍、速來洞救援、看守匪徒十餘人、至此不敢留戀、皆攜細軟逃命、臨行時大聲詈罵、並對衆肉票開槍二響洩憤、大副張士胥搭客李子範

不幸中彈

、張彈中胸部、李彈中小腹、二人尙負創出洞門走二三十步倒地、慘呼數聲而死、未幾官軍衝至、衆肉票皆舉雙手、受檢查後、由官軍押入新寶順巡艦、一一訊明、暫爲留置、給以飲食、肉票原氣、始得漸復、當肉票被架入山時、曾行經匪首王道詩之妾之住宅門前、該宅乃在天打閘下莊村、門牌爲三號四號、屋係紅磚砌成、在山爲最佳之屋、匪首對山民

時有小惠

蓋每出外肆刦一次、歸去必將贓物一部分贈山民、故山民對匪首皆有好感、官軍入山進勦探路時、山民皆不願傷匪、拒絕引路、經官軍誘以重利、復臨之以威、始勉作嚮導、將官軍引入、然官軍仍費兩晝夜偵察之力、始獲得匪巢、肉票三十人於十九日由新寶順巡艦送至海門、一一交保釋放、其中搭客方面肉票、多不識姓名、

僅知二人

一係奉化人孫長慶、一係上海廣貨業商人薛子霖、格斃匪徒有四五十名、官軍費彈數萬發、貨物尙未完全□獲、現官軍尙在山中搜查、並追匪首、張李二屍、已運到海門、正待家屬前往成殮、

滿山紅

愼言

第一回　鎗僱傳來亭上玉影　瑤函遞寄款款情言

前情縮記　[illegible]

嘯梧一個人在亭子上、徘徊了好一會、此時空山寂寂、連樹頭的松子墜地的聲音、都聽得見、山路上、只有稍微響動一聲、心上便是一跳、四下裏一看、心想原來在山上等人、有這樣的難過、怪山居的一聞空谷足音、要喜出望外。想着把那柳條籃內香蕉、一條一條、剝了皮吃下、一會工夫、把帶來五六隻香蕉、全吃完了、亭邊磚砌上、堆了一堆香蕉皮、很無聊地、把香蕉皮一塊一塊、往亭下扔去、剛扔五六塊、忽亭下有人喊道:「

－(十六)－

嘿!小子!留心!老爺在這裏!」說時、由亭下山石後、竄出一個人來、嘯梧冷不防倒嚇了一跳。一看那人卻是前天在亭上說話的侯七、歪戴呢帽、嘴裏含了一枝香煙、手裏拿着一塊香蕉皮、仰着頭向亭上看、說道:「原來是曾先生、我以爲是那一個孩子淘氣呢、剛才一塊香蕉皮、剛打在我頭上。」說時、一躍一竄已到亭上。嘯梧見香蕉皮誤中侯七頭部、很是抱歉、說道:「對不住、我剛才沒看見侯先生在下面。」說着、由柳條籃內、取出麵包滷雞、讓侯先生道:「侯先生、吃一點。」侯七毫不客氣、揀了最大一片麵包、兩三口便吃完、隨把滷雞、撕下一隻腿來、略一咀嚼、只剩一把雞骨頭、扔在亭下去。嘯梧見他吃得十分痛快、隨把柳條籃內、未切開的一磅麵包、遞給侯七道:「侯先生、你吃這個吧!」侯七含笑接過來、把麵包一劈道:「咱們一人吃一半。」嘯梧道:「侯先生、不要客氣、我剛才已經吃得很多了。」侯七隨又撕下一隻雞腿、和麵包嚼着、問道:「您今天來得早、那位女朋友呢?」嘯梧道:「她沒有來。」侯七道:「你今天還來看紅葉呀?」嘯梧隨口答應一聲是、隨又問道:「侯先生、你也來的很早。」侯七道:「我每天都是這麼早。」說着、又向嘯梧笑一笑道:「你行幾?」嘯梧不理會他的意思、笑道:「我家只我一人、沒有兄弟。」侯七道:「你是老大了、您有媳婦嗎?」嘯梧道:「沒有。」侯七道:「昨天那位小姐、將來是您的媳婦吧?」嘯梧見他這樣爽直問着、倒有些不好意思。說道:「現在只是朋友、不談婚姻問題。」

女孩屍 渾身傷

被毆斃命 拋棄

今晨九時、閘北太陽廟嘉興會館後面荒地上、發現女孩屍一具、年約十二三歲、剪髮、身穿黑布夾襖、黑布袴子、白襪黑鞋、周身均是傷痕、經該管公安局巡警到場調查、並無家屬、當即報告地方法院相驗、據公安局稱、此女孩生前大概爲人之婢女、或違背主人命令、致被毒打身死、拋屍於外云、

李石林上訴 馬相伯調解

北京路東華建築公司經理本地人李石林、其妻李王芝芬、於本年六月二十九日投法租界薩坡賽路一號尙賢堂婦孺產科醫院分娩、嗣患病身死、李乃以玩忽業務致人於死之罪、控告尙賢堂婦孺產科醫院院長張湘紋、醫師呂成慧、看護長顧琴玉等三人於第二特院、經刑庭長王綱審訊結果、諭被告等無罪、李石林不服判決、上訴於高三分院、今晨高三分院孫鴻林推事升座第三法庭開調查庭、兩造各偕律師到案、上訴人李石林稱、現有馬相伯先生出來調解、有和解之希望、孫推事核詞、遂諭本案改期、你們出外能夠和解、速具狀到院聲請撤回、否則再行傳訊、

謠言賭場開禁

據合同所載 不犯事 成立詐欺罪 實顯

▼楊英初等六人判罪

法租界捕房偵悉廣東人楊英初・潘樹燦・楊寶國・王柏青及浦東人蔡寶山・常州人朱振華等、謠言法總領事梅里靄返國、新領事業已到滬、賭場可以開禁、頒發捐照、每張照會月費四萬五千元、法公董局及法領署要三萬元、其餘一萬五千元歸賭場保險人開支、但開賭場主人要有一百萬資金、因此本月一日在鄭家木橋大方飯店內將

楊英初等六人拘獲

並拘獲嫌疑犯廣東人符鳳山・湖南人皮錫純等二人、一併解送第二特院、依法二六三條詐欺罪起訴、被告符鳳山延黃紹裳律師爲之辯護、該案業經章朝佐推事審結、諭令符鳳山皮錫純交保、楊英初等還押候判、今午由章推事升座刑一庭宣判、主文曰、楊英初組織以

犯罪爲宗旨之結社

處徒刑六月、蔡寶善帮助組織以犯罪爲宗旨之結社、處徒刑三月、王柏青楊定國潘樹燦朱振華等參與以犯罪爲宗旨之結社、各處罰金二百元、符鳳山皮錫純均無罪、獲案之花會大徽章及合同等物沒收、判畢、並宣告變更條文之理由、緣合同註明賭場開設十天後、方收費二萬二千五百元、不能構成詐欺之罪、但被告楊英初等顯係組織以犯罪爲宗旨之結社、故依刑法一六一條處斷、

不景氣座談會 (五)

譯 KING

時局匡救費、爲此次預算之特色、而時局匡救費之內容、蓋將以前各省向大藏省要求而未允許者、今悉以時局匡救之名義出之、故即不稱時局匡救、其實質、乃以前即有者、

結局、即至將來、此二十二萬萬之財政、亦不能急減、因之若無巨額之減稅、則赤字公債目下當繼續也、又通貨膨脹、亦不能停止、

物價將昂至何處

但余覺此通貨膨脹、決不如世間所傳之盛、蓋七年度約有七萬萬公債、謂今部爲日本銀行所接受、而僅接受其中之二萬萬、尙留有五萬萬、但日本銀行年底接受二萬萬、即發生通貨、年底之銀行券發行數、有十四萬八千數百萬、此數決不大、自大正十年起、詳細調查、則僅金輸出解禁時代之昭和五年六年、至十四萬七千萬元以下、大正十年以後、每逢年底、必較上年底多發銀行券、然此尙日本銀行僅接受二萬萬也、近來日本銀行、大約爲支付政府使用金錢之故、日銀行金錢過剩、乃使日本銀行欲購買其所有之大藏證券或公債、於是日本銀行賣出極多、因之市上通貨緊縮矣、由知政府即發公債十萬萬、全部令日本銀行接受、釀成非常之通貨膨脹、物價遂極端騰貴、此種現象、亦僅至某程度而止、余覺不致若他人所思之恐怖程度也、

至來年度、政府大約不若上年之全部令日本銀行接受矣、必以一部分直接使民間銀行接受、民間銀行接受、即反使通貨收縮、雖爲一時的、卻有効果、此財政上產生之通貨膨脹、並不在非常恐怖之程度、騰貴至今日以上、實如石山先生所言、非常可怖之物價騰貴、將來未必威脅於我等之前、(余似代之)今日損失之階級矣、然實際確爲損失之階級、故不妨言之、

(石山)此「非常」一語、敝社中亦嘗討論之、物價照此調子而去、不知將至何處 有人云可至二培、三培者、雖爲全體之指數、實比較再禁止前也、決不至此、當爲二倍乎、言之者頗多、不知究竟如何、

(石橋)余與靑木先生意見相似、物價騰貴、當不過酷、已可了結、因辦法如何而無三倍四倍之必要、安田君且謂景氣必十極佳、

(石山)勝田先生如何

藏金錢者十愚也

(勝田)余之意見、與諸君大異、蓋前提大異也、諸君謂通貨膨脹、乃任通貨之增發也、余覺不然、美國在一千九百三十二年、發出通貨極多、而減低金利、或金融緩漫、未至成通貨膨脹、因之通貨多發出而成通貨膨脹之說、余覺大爲錯誤 市況佳則物價貴、於是通貨方出現、出現之通貨、盛行活動、此乃眞所謂通貨膨脹也、僅日本銀行發出通貨而即以爲通貨膨脹、實屬誤會之至、(未完)

回力毬

中央運動場

每晚八時起賽　星期日下午加賽日場

霞飛路亞爾培路口

(一)杜拉地　(二)依捨多　(三)拉弗司　(四)歐禮沙　(五)羅沙拉　(六)依甲蘇

(一)拉摩司　(二)沙特浪谷　(三)歐蘭加　(四)古巴龍　(五)普登巧　(六)后藥多

本場香檳　每張二元　本月月底　當衆開獎　頭獎獨得　一萬五千

代售處　天主堂街一號中央運動場辦事處　亞爾培路本場

注意　明日(星期四)起　請往卡爾登大戲院　看回力球聖手　皮浪多主演有聲　歌情香艷鉅片

想思鳥

時間　三時　五時半　九時一刻

價目　六角・一元・一元半

師娘姘婦

被控搶奪之張金林 與事主各執一詞

廣東人張金林、二十四歲、前爲竊盜搶奪等案、經法院懲辦四次、最近出獄、又於本月八日在磨坊街一二三號復搶刦婦人王王氏(又名王阿鳳)金鐲一只、現洋七十元、本月十日被法租界捕房拘獲、今晨解送第二特院刑一庭、依搶奪罪起訴、由熊肇華推事升座提訊、據被告張金林供稱、我與王阿鳳向來姘居在陽橋同康里五十號、生一女、她的金鐲是我給她、我被捕之後、她軋姘頭、將小孩子糟場死了、我出來她不認我、因此我把送她的金鐲要回來、並非搶奪、庭上可傳二房東來作證、她今年二十九歲、繼據王阿鳳供稱、二十九歲、寗波人、住白爾路三一五號、我與張金林並無姘姦關係、他不過是我已故之丈夫蘇阿三之徒弟、他從前叫我師娘、熊推事核詞、遂諭本案改期本月二十四日候傳證再訊、被告還押、

嘉興北外 盜刦傷人

嘉興訊、北門外金橋鄉農民蔡寶珍家、於十六日晚間一時有盜匪七八人、手持凶器、口操紹興及嵊縣口音、入內將蔡之伞捆[illegible]、肆意搜刦、將存米及衣物刦盡、附近有干芝青者、欲呼救聲[illegible]傷、

舞台主角戲目

大舞台　[illegible]
大蟾　[illegible]
共舞台　[illegible]
廣東　[illegible]
老閘　[illegible]
遠東　[illegible]
大滬　[illegible]
永樂　[illegible]

今晚的遊藝

永安　[illegible]
先施　[illegible]
新新　[illegible]
小世界　[illegible]
福安　[illegible]
大[illegible]　[illegible]

世界	啼笑因緣 頭二集	[illegible]
山西	春宵曲	[illegible]
如利	憐我	[illegible]
榮金	鷄鴨夫妻	[illegible]
辣斐	野性	[illegible]
東海	[illegible]	[illegible]
虹口	李園飛屍	[illegible]
人堂	人間仙子	[illegible]
中央	黃金時代	[illegible]
浙江	大血戰	[illegible]
萬國	我們的生路	[illegible]
共和	米老鼠	[illegible]
上海	女兒經	[illegible]
卡德	三姊妹	[illegible]
九星	齊宮恨史	[illegible]
東亞	女兒經	[illegible]
百老匯	冰雪緣	[illegible]
鴻飛	非洲光	[illegible]

標金突又回漲

數次哄至一千元關　結果回漲二元八角

[illegible]

上午標金

[illegible]

下午標金

[illegible]

銀樓飾金

玆逢週三無市

海外金市

[illegible]

海外銀電

[illegible]

滙豐掛牌

[illegible]

中央銀行掛牌

[illegible]

銀洋錢市

[illegible]

英匯

[illegible]

美匯

[illegible]

華商證券交易所

[illegible]

海外棉花商電彙集

[illegible]

紗布交易所

[illegible]

大連豆市

[illegible]

雜糧油餅交易所

[illegible]

紐約股市

張跌參差

[illegible]

大光明	南京	國泰	大上海	卡爾登	金城	新光	巴黎	上海	北京	光陸	融光	黃金	東南	光華	中央	新中央	明星	華德
仇戀記	梵阿案	童[illegible]	泰山情侶	百花洲	桃李劫	小念四時	一箭三鵰	麥夫人	[illegible]	癡情記	牛若夢	英雄與美人	國華上酒吧	漁光曲	春蠶	雪海	泰山之王	明星歌舞 少女

危險！危險!!

日人侵略東北，是乘我全國同胞平時太不注意東北。東北當局太不注意日人行動而暗爲之備。但在眼前，西北蒙藏，如四川，西康，西藏，青海，新疆，蒙古，其地位重要不下於東北，其出產藏亦不下於東北，其危險程度，更不下於東北！

同胞，同胞 能淡然處之麼？

如不能淡然處之，請速購讀

中國第一部探險記

西行豔異記

西行豔異記一書，以日記體裁，描寫西北游踪，洋洋三十餘萬字，勝過近人小說「老殘遊記」。而（怪異）（神秘）（奇詭）（偉麗）

比之西遊記 別有一種風味

西行豔異記一書所載種種冒險事實，讀之足驚心動魄，而考古證今，對於外力侵略之危險

更多歷史上價值

西行豔異記作者陵重生即青年探險團秘書長覃島之弟。書中述其與許多蠻女邂逅，終與奇女子杜幸生結合。入情入理。頗饒趣味。自刊時報後，曾有多數青年發起西北探險團欲往西北遊歷，亦可見此書

魔力之偉大

西行豔異記全部分訂三册。用時報特備新式四號字精印。

附插奇異風景人物照片

數十幅。爲外間所未見。購備一部。不啻在數日之內

神遊十萬里長途

每部三册

單購一册實洋五角　加郵費三分　掛號費一角
合購二册實洋一元　加郵費五分　掛號費一角
合購全部實洋一元半　加郵費八分　掛號費一角

發行經售處

上海　四馬路　時報總館
世界書局　現代書局　新月書店　啓明書局
北新書局　民智書局　卿雲書局
文明書局　啓新書局　光華書局
北平西單時報分館　南京奇望街時報分館　蘇州小說林
杭州西湖小說林　天津有正書局　青島青年書店
各埠時報分館均有出售

津沽三十年來梨園掌故談

當廣和樓與下天仙競爭劇烈的時候、丹桂亦不得不加入戰團、以圖營業上的發展、因當時之尚秦腔、乃投津人之所好、重金聘請秦腔大王元元紅登台、以資號召、爭砌海報貼出、竟然哄動一時、演唱數月、上座始終不衰、當時下天仙廣和樓與丹桂三園就成爲鼎足之勢了、（元元紅唱做念無一不佳、並且臉部有戲、用腔之出神入化、咬字之正確、以及做工的瓷實、決非一般常伶所能及得的、當時譽爲秦腔中的叫天、實不爲過）但是非常的好色、在津出演的時候、豔史時有所聞、可是他的一條性命、終究還是斷送在好色的份上、並且死的極慘、因爲元伶後來往東三省演劇時、與軍閥孟恩遠的姨太太、忽然發生戀愛、被孟拿住、活埋死的、下天仙停鑼之後、金剛鑽亦離廣和、自行組班、在天仙出演、並邀坤伶小武生牛小菊處、秦腔老生小達子、武生小連仲等、同台出演、逐日排演整本梆子戲劇、計有大蒲萬金、燒骨計、大登殿、玉虎墜、蝴蝶盃、南北和等劇、極受觀客的歡迎、同時廣和樓內部、亦另行改組、改聘武生王金元、坤伶刀馬旦筱金仙、鬚生劉永奎等演唱、完全以武劇來爭勝的、筱金仙的武旦、當時在天津、可稱數一數二的了、尤其擅長的是打出手、種種手法、眞是變化無窮、最妙的能在霎時間連接四鎗、同時手脚並用、並且異常乾淨、毫無拖泥帶水的毛病、所演各戲中、最爲人所讚賞的、是取金陵盜仙草泗州城等劇、王金元所演長靠短打各戲、亦均可取、武功亦確有根底、爲當時武生中的中堅份子、有時排演三本鐵公雞時、效法滬上諸角、用眞刀眞鎗開打、配以劉永奎的向帥、趙馬時的幾個跟斗、無一雷同、花樣翻新、尤其嗆炙人口的、是向帥赴宴時、與鐵金翅翻臉之後、在下場門使手將椅子腳向上場門的台頂、約計二丈餘高、然後落下、再由下手用刀鎗接住、形景逼眞、起打時配以小連仲朱玉康婁廷玉等的下手、所打套子、均是別出心裁、每場有每場的精彩、尤以徒手肉搏一場、最是精彩、據內行評稱、確是拳術中的大手法、故每次貼演三本鐵公雞時、必上十成座、同台劉永奎的人緣亦極好、所以那時廣和樓的營業、實屬不壞

民國四五年時、丹桂茶園因各園競爭的劇烈、漸成不支的情勢、園主又缺少相當的資本、不得不另覓途徑、於是四出傾人、邀請當地名票寶硯峰張紫宸楓林居士等、先後登台客串、津人震於諸君的盛名、並且明知票友登台不常、雖票價提高、亦不願失之交臂、以先睹爲快、（當時平津票友身價極高、大都不願在戲園中客串、致自貶身份、偶遇堂會、亦須經主友力邀、及興之所至、方肯一現色相）、於是丹桂門前、頓時車水馬龍、然諸君都是臨時幫忙、故祇曇花一現、而該園亦終於不能支持、不久也就宣告停鑼了、

××××××

坤伶雲艷霞之戲裝

雲娘顰笑自天然

（焦西辰）

「雲娘顰笑自天然、臨鏡妝成艷若仙、我願申江好明月、淸輝常照軟紅氈。」此余題坤伶雲艷霞戲照詩也、雲豔霞女士爲錘錘坤伶雲中雷養女、年十九、丰姿淸麗、天賦高超、歷經名師傳授、唱念有味、表情細緻、身段大方、已脫盡坤旦氣習、常出演於漢口、濟南、南昌諸大埠、人士若狂、女士亦不因以自滿、研習有加、今歲夏月、趙桐珊（即芙蓉草）隨尙小雲來滬、苗勝春張少泉爲女士紹介、拜趙君爲師、數月以來、趙君悉心指導、女士勤奮用功、已將全部十三妹學成、每見其排練、念白、表情、工架、開打、均能依趙君之準繩、而抵其神境、其聰慧誠非人所能及、余友張國九君極讚賞之、近大舞台杜麗雲滿期後、富貴全一劇、決聘女士續演、登台日之打炮戲、其一爲全部十三妹、分兩日演完、第一日殺何、紅柳村、悅來店、能仁寺、第二日芒牛山、青雲山、說親、成親、捉賊、余見雲生小雲演此劇、俱略去芒牛山青雲山不演、今女士砌格演之、俾成全璧、滬上戲迷、諒以大飽眼耳之福矣。

▼……▲

想到就寫

燒舖蓋

剃網子具唱戲的棄業不幹的一種表示、還有一種燒舖蓋、也是表示棄業不幹的一種、不過剃網子是自動、燒舖蓋卻是被動、在以前落水路班子的唱戲們、當然吃在船中、宿在船中、泛宅浮家、緊身篷底、倘使不落水路班子而陸碼頭的唱戲們、卻要落「下處」、「下處」是公共宿舍的名稱、分舖列床、同室而居、唱戲們犯了重大的班規、同班朋友公衆議決、其人萬不能再任其再吃戲飯、就要舉行燒舖蓋、把犯班規的唱戲者所有鋪蓋焚化、這是「與衆共棄」之意、從此以後、各班主皆拒絕不要其人搭班、而其他唱戲們也羞與噲伍了、燒舖蓋在梨園行中備有此一條、但任何老唱戲的始終未曾見有實行過、那紹興班我幼年裏曾聞在城的裏街土穀祠、燒過舖蓋、爲什麼土穀祠燒舖蓋、這和南貨業店夥犯店規在汀橋下張神殿一樣、因爲那裏是同行集會之所啲、

今後坤伶之趨勢

（海萍）

上海坤伶科班、自李國湘鑑班附設坤班（盧翠蘭翠玲均出身於此）解散、及侯氏坤班移粤後、已無純粹坤班之蹤跡、而新人材之產生、全恃私房子弟、近來風氣所漸、凡教兒女領徒弟者、皆以習花衫爲獨一門徑、因男女合演以來、坤旦地位忽然增高、包銀所得較厚、故趨之若鶩、好在女子具小嗓者多、只須面目秀麗、遂有習旦之資格、新派花旦不須綁蹺、便少去一番練工、打把子每不求深造、會一套快槍、能唱虹霓關、便算已備武工一格、一二年內趕將靑衣花旦古裝三門中各習會六七齣戲、再練會舞劍舞盤跳舞等諸多雜技、以備本戲中運用後、乃製辦行頭、搭班演戲、此類速成化衫、多如過江之鯽、在戲師原意、旣借台按戲、又得包銀、滿戲時仍可學習、不圖靑年女子、一經登台、倘捧場有人、包銀加增、即驕形於色、安肯在唱念做派上痛下功夫、故若在坤角中、求有眞實藝術者、豈不難得、無怪乎北方名坤角如杜麗雲章遏雲等之傑出、値得觀衆之欣敬矣、其次爲面貌嗓音所限、學鬚生者亦有之、至於小生、則立於附庸地位、如一家有坤角三人、二人已習花衫、即另一人習小生、或鬚生兼小生、全爲配戲便利計、但所學多三小戲、（小生小旦小丑）小生正工戲未可嘗試也、他若專習文武小生者則極少、武生一門、學習最難、非二三年不克登台、且現在海派武生、全靠跌翻、坤角翻出場、都視爲畏途、故新學者已寥若晨星、昔唱武生之蔣月樓（麗霞）哀桂春等、均改花衫、其他花面老旦小丑稀邊老生等、更無人染指、今伶界已感坤角裏子之缺乏、預料數年後必絕跡、將來必成爲坤角花衫世界、多半滿坑滿谷、即鬚生亦無羅致之虞矣、

目前達觀之伶人、恒不願其女兒習戲登台、認爲養老享福之說、未可深作左旁、自月從而受累、何以言之、凡習戲必投師、投師優於自投、取其嚴厲也、譬如八歲時投師、期以八年、幸而聰敏、藝竟有成、月可掙四五百元、期滿返家、則徒有一身本領、光身軀焉能搭班、於是父母四出張羅、舉債合會、籌千餘元而製行頭、託人搭班、孰知他此不景氣時期、一年中竟半歲家居、而半年奔馳各埠、除就擱稍忙外、包銀所得、不過三四月、僅足生活開銷及付利息之用、（跑腿扣頭、私房胡琴、夥計、三行頭等均須開銷、）爲父母者、名有好姑娘掙大錢、實則日坐愁城、債務依然、其甚焉者、女子情竇一開、處此萬惡社會、極易受人誘惑、濫誘戀愛、父母稍有不合、輒背親而去、父母既損失錢樹子、而債台仍高築、又何以善其後、是必洞明斯弊者、不圖多掙錢、以淸唱茶社爲女兒粥飯之所、包銀雖不大、連點戲尙可月得百元左右、無行頭場面等之開銷、不過稍費穿着衣服之資耳、歌唱時間頗短、隨時可以監督、不易發生意外及相當年齡、乃爲擇配、至少父母可以享幾年清福、較之登台穩妥多多矣、如此主張而已實行者、大有人在、其實近來伶界之可危、固在市面蕭條、而行頭浪費、亦大原因、不添製、不能掙大包銀、而辛苦所得、全爲戲裝店主人作嫁、又何苦而爲此、況現在女子適當職業、途徑正多、何必拘泥乎粉墨登場之一門也、統上觀之、可得一結論、今而後女子習戲者雖繼起有人、必多淸唱、登台者必少、縱有投身舞台者、其角色則丑絕無、生角偶然有之、大部必以花衫爲依歸也

時報上海號外

——每日增闢特刊——

衛生刊　每逢星期一出版　專載醫藥常識　增進讀者健康
服裝刊　每逢星期二出版　研討衣着式樣　貢獻新裝圖
戲刊　每逢星期三出版　平劇如何演變　梨園最近消息
影刊　每逢星期四出版　中外銀壇活動　介紹新片內容
飲食刊　每逢星期五出版　搜羅各地食譜　寫出烹調秘訣
舞刊　每逢星期六出版　作提倡之本旨　娛樂中求運動
無線電　每逢星期日出版　全國廣播電台　節目表及消息

○歡迎讀者投稿○○文尚簡酬金豐○

精美玲瓏

便於裝訂

◉每日畫報號外隨時報號外附送不取分文◉

吳都記游（三八）

（蔣大沂作）

光福之行（九）

湧甲久之，因內急，乃捨去如廁。廁在祠門外，治肥料者砥有陳居士徐居士二架廁器；吾廁中積料甚少，殊不足供壙上菜畦中之用。余發慈悲心，搜索枯腸，盡二日夜所貯宿垢瀉與之。窮漢無長物可布施，即此亦是功德也。重入西茅蓬，飲茶數口，收拾杖，作別陳居士，即酬以銀輔幣三枚，爲茶麵之資。陳居士推讓不肯受，云：「此錢我收不得，停會徐先生上山要怪我。」余等乃委銀桌上而出。適所自來之山道，亦係蔣氏建墓時所築，故石級牢嘉而絕。余思欲上造此山之巔，乃更隨樵徑曲折漸進。途次死水一潭，藻荇滿布，穢濁殊甚。四周以石甃之，有石級可盤旋而下。世一坎黃泉，無「揚揚」「活活」之致，乃前人亦不惜心力爲之布置，目之爲景，其嗜好有不盡相同者歟？過此水後，山態愈上愈小凡：始覺不可喜，繼乃可憎，終乃無意更上。又念古人「興盡而返」之意，即返身下山。見其左林木甚密，雖當季秋，猶有蔥蘢繁茂之致，且行且看，不覺漫入其中。草長沒腰，伏莽遍地，偶誤蹴之，牽衣掛襪，進退俱艱。濃陰蔽日，氣象森肅，樵行草中，聞草響不見形象，頗疑是蛇；轉過樹後，驟見其人背積薪，徐徐移動，輒又疑是山精木怪。自間徐徐攀援及平地，精力俱疲，坐山下小息，互相檢點，則二人衣襪各有破損，手足刺碎數處，血尸涔涔出矣。

三北公司　船期廣告

靖安快輪　准於十二月十九日星期三開往天津
寧興快輪　准於十二月二十日星期四下午五時開往寗波
[illegible]快輪　准於十二月二十一日星期五晚開往漢口沿途各埠均停

招商局　船期廣告

江大快輪　准於十二月十九日星期三開往漢口沿途各埠
江華快輪　准於十二月二十日星期四下午九時開往漢口沿途各埠
新江天快輪　准於十二月二十日星期四下午五時開往寗波　本輪電話八三三二大五
海晏快輪　准於十二月二十五日星期二晚直放溫州
泰順快輪　准於十二月二十一日星期五午前開往煙台天津
海亨快輪　准於十二月廿二日星期六上午開往汕頭香港廣州
公平快輪　准於十二月廿一日星期五下午開往青島
泳吉快輪　准於十二月二十一日星期五午開往海州連雲港
泳平快輪　准於十二月廿五日星期二下午一時開往福州南台
海瑞快輪　准於十二月廿三日星期日下午開往海州連雲港
船期問訊處上海外灘九號招商總局營業科　電話一一九八三·九轉分機十

京滬·滬杭甬路行車時刻表

（廿三年十二月一日起實行）

時報火車表

滬杭線

下行車

站名	時刻
北站開	上7•55特快　上9•15快車　上9•35三等　下3•15特通　下4•15錫嘉　下6•50快車
梵王渡開	上8•12特快　上9•33快車　上9•55三等　下3•32特通　下4•32錫嘉　下7•09快車
徐家匯開	上9•42快車　上10•05三等　下4•40錫嘉
新龍華開	上8•31特快　上9•58快車　上10•22三等　下5•00錫嘉　下7•30快車
南站開	上8•00特快　上9•20快車　上9•55三等　下4•20錫嘉　下6•50快車　下2•00上新
龍華開	上8•15特快　上9•38快車　上10•11三等　下4•38錫嘉　下7•08快車　下2•16上新
新龍華開	上8•31特快　上9•58快車　上10•22三等　下5•00錫嘉　下7•30快車
梅隴開	上10•31三等　下8•50錫嘉
莘莊開	上10•13快車　上10•44三等　下5•19錫嘉
新橋開	上10•58三等　下5•32錫嘉
明星開	上11•14三等　下5•46錫嘉
松江開	上9•10特快　上10•48快車　上11•35三等　下4•21特通　下5•58錫嘉　下8•12快車
石湖蕩開	上11•53三等　下6•15錫嘉
楓涇開	上11•34快車　下0•17三等　下6•37錫嘉　下8•47快車
嘉善開	上9•55特快　上11•49快車　下0•49三等　下6•52錫嘉　下9•02快車
七星	下1•07三等　下7•09錫嘉
嘉興開	上6•55嘉閘　上10•26特快　下0•21快車　下1•33三等　下5•35特通　下9•35快車
王店開	上7•19嘉閘　下0•45快車　下1•58三等　下9•59快車
硤石開	上7•35嘉閘　上11•02特快　下1•01快車　下2•16三等　下6•11特通　下10•15快車
斜橋開	上7•53嘉閘　下1•19快車　下2•36三等　下10•33快車
周王廟開	上8•04嘉閘　下2•48三等
長安開	上8•19嘉閘　上11•35特快　下1•40快車　下3•04三等　下6•44特通　下10•54快車
許村開	上8•33嘉閘　下3•20三等
臨平開	上8•48嘉閘　下2•02快車　下3•33三等　下11•16快車
筧橋開	上9•06嘉閘　下2•22快車　下3•53三等　下11•34快車
艮山門開	上9•20嘉閘　下2•35快車　下4•10三等
杭州開	上9•37嘉閘　下0•31特快　下2•51快車　下4•33三等　下7•40特通　下12•00快車
南星橋開	上9•49嘉閘　下0•44特快　下3•04快車　下4•53三等　下7•49特通　上0•09快車
閘口到	上10•09快車　上9•55嘉閘　下1•50特快　下3•10快車　下5•00三等　下7•55特通

上行車

站名	時刻
閘口開	上7•45特通　上9•15快車　上9•40三等　下1•30快車　下4•15閘嘉　下5•30特快
南星橋開	上7•58特通　上9•28快車　上9•57三等　下1•43快車　下4•25閘嘉　下5•40特快
杭州開	上8•15特通　上9•45快車　上10•15三等　下2•00快車　下4•40閘嘉　下5•55特快
艮山門開	上9•58快車　上10•29三等　下2•10快車　下4•50閘嘉
筧橋開	上10•08快車　上10•[illegible]三等　下2•[illegible]快車　下5•03閘嘉
臨平開	上10•25快車　上11•03三等　下2•41快車　下5•21閘嘉
許村開	上11•16三等　下5•33閘嘉
長安開	上9•07特通　上10•51快車　上11•38三等　下3•07快車　下5•55閘嘉　下6•51特快
周王廟開	上11•50三等　下6•06閘嘉
斜橋開	上11•18快車　下0•02三等　下3•25快車　下6•28閘嘉
硤石開	上9•39特通　上11•36快車　下0•23三等　下3•43快車　下6•47閘嘉　下7•23特快
王店開	上11•52快車　下0•44三等　下3•59快車　下7•03閘嘉
嘉興開	上7•00嘉錫　上10•20特通　下0•24快車　下1•21三等　下4•31快車　下8•07特快
七星	上7•13嘉錫　下1•35三等
嘉善開	上7•30嘉錫　下0•50快車　下1•53三等　下5•06快車　下5•33特快
楓涇開	上7•45嘉錫　下1•05快車　下2•11三等　下5•21快車　下8•48特快
石湖蕩開	上8•07嘉錫　下2•35三等
松江開	上8•28嘉錫　上11•28特通　下1•44快車　下3•05三等　下6•00快車　下9•24特快
明星開	上8•36嘉錫　下3•14三等
新橋開	上8•54嘉錫　下3•30三等
莘莊開	上9•09嘉錫　下2•11快車　下3•56三等　下6•27快車
梅隴開	上9•18嘉錫　下4•08三等
新龍華開	上9•30嘉錫　下2•36快車　下4•26三等　下6•56快車　下10•11特快　下10•03上新
龍華開	上9•37嘉錫　下2•42快車　下4•35三等　下7•05快車　下10•17特快　上10•10上新
上海南站到	上9•50嘉錫　下2•55快車　下4•50三等　下7•18快車　下10•30特快
新龍華開	上9•31嘉錫　下2•32快車　下4•23三等　下5•48快車　下10•07特快
徐家匯開	上9•43嘉錫　下2•42快車　下4•59三等
梵王渡開	上9•54嘉錫　下0•16特通　下2•50快車　下4•49三等　下7•06快車　下10•21特快
北站到	上10•10嘉錫　下0•30特通　下3•05快車　下5•05三等　下7•20快車　下10•35特快

時報火車表

京滬線

上行車

站名	時刻
上海北站開	上0•50三常　上5•00三等　上8•00特快　上9•00快車　上11•00嘉錫　下1•10滬京　下4•00滬平　下4•30滬常　下6•05滬錫　下11•00夜特　下12•00三常
眞如開	上5•19三等　上11•19嘉錫　下4•47滬常　下6•27滬錫
南翔開	上5•39三等　上9•30快車　上11•35嘉錫　下5•04滬常　下6•47滬錫　下11•33夜特
黃渡開	上5•53三等　上9•42快車　上11•47嘉錫　下5•22滬常　下7•02滬錫
安亭開	上6•08三等　上9•55快車　上12•00嘉錫　下5•47滬常　下7•22滬錫
天福庵開	上6•25三等　下5•59滬常　下7•34滬錫
陸家浜開	上6•45三等　下0•19嘉錫　下6•11滬常　下7•46滬錫
靑陽港開	上6•58三等　上10•19快車　下0•31嘉錫　下6•23滬常　下7•58滬錫
崑山開	上2•02三常　上7•09三等　上9•08特快　上10•28快車　下0•40嘉錫　下2•22滬京　下6•36滬常　下8•09滬錫
正儀開	上7•30三等　下0•58嘉錫　下6•55滬常　下8•27滬錫
唯亭開	上7•45三等　下1•12嘉錫　下7•08滬常　下8•43滬錫
外跨塘開	上8•02三等　下7•25滬常　下8•59滬錫
官瀆里開	上8•16三等　上11•08快車　下1•32嘉錫　下7•38滬常　下9•11滬錫
蘇州開	上2•56三常　上8•35三等　上9•54特快　上11•23快車　下1•47嘉錫　下3•06滬京　下6•00滬平　下8•01滬常　下9•41滬錫　上1•10夜特　上2•00三等
滸墅關開	上8•56三等　上11•41快車　下2•05嘉錫　下8•23滬常　下10•04滬錫
望亭開	上9•14三等　上11•55快車　下2•22嘉錫　下8•40滬常　下10•20滬錫
周涇巷開	上9•33三等　下2•38嘉錫　下9•09滬常　下10•38滬錫
碩放開	上3•45三常　上9•46三等　下2•50嘉錫　下9•21滬常　下10•50滬錫
無錫開	上4•00三常　上6•30錫京　上10•09三等　上10•47特快　下0•39快車　下3•06嘉錫　下3•56滬京　下6•55滬平　下9•36[illegible]　上2•08夜特　上2•58三等
石塘灣開	上4•21三常　上6•54錫京　上10•30三等　下3•26[illegible]　下9•54[illegible]
洛社開	上4•30三常　上7•02錫京　上0•40三等　下3•34[illegible]　下10•02[illegible]
橫林開	上4•45三常　上7•20錫京　上11•29三等　下1•08快車　下3•47[illegible]　下10•16[illegible]　上3•34三等
戚墅堰開	上4•58三常　上7•35錫京　上11•41三等　下1•20快車　下3•59[illegible]　下10•28[illegible]
常州開	上4•00三常　上8•07錫京　下0•08三等　上11•48特快　下1•48快車　下5•20[illegible]　下4•50[illegible]　下7•53滬平　上3•05夜特　上4•30三等
新閘開	上8•26錫京　下0•25三等　下5•36[illegible]　上4•47三等
奔牛開	上8•45錫京　下0•45三等　下2•14快車　下5•51[illegible]　上5•04三等
呂城開	上9•01錫京　下1•06三等　下2•28快車　下6•04[illegible]　上5•20三等
陵口開	上9•18錫京　下1•25三等　下6•21[illegible]　上5•38三等
丹陽開	上9•42錫京　上1•44三等　下0•40特快　下2•54快車　下6•39[illegible]　下5•41[illegible]　下8•47滬平　上4•17夜特　上5•58三等
新豐開	上10•02錫京　下2•01三等　下3•09快車　下6•57[illegible]　上6•14三等
[illegible]	上10•22錫京　下2•24三等　下7•21[illegible]
[illegible]	上6•43三等　上10•33錫京　下2•36三等　下1•11特快　下3•35快車　下7•32[illegible]　上6•53三等
[illegible]	上10•51錫京　下3•00三等　下1•26特快　下3•53快車　下5•24[illegible]　下9•33滬平　上5•10夜特　上7•20三等
[illegible]	上11•15錫京　下3•22三等　下4•12快車　上7•42三等
[illegible]	上11•27錫京　下3•35三等　下4•24快車　上7•55三等
[illegible]	上11•43錫京　下3•49三等　下0•37快車　上8•09三等
[illegible]	下0•05[illegible]　下4•11三等　下4•56快車　下5•02[illegible]　下5•48三等
[illegible]	下0•25[illegible]　下4•30三等　下5•13快車　上4•12三等
[illegible]	下0•43[illegible]　下4•48三等　上9•29三等
[illegible]	下0•55[illegible]　下5•0[illegible]三等　上9•41三等
[illegible]	下1•04[illegible]　下5•16三等　下2•3[illegible]
[illegible]	下5•49快車　下7•35[illegible]　上6•49夜特　上9•53三等

下行車

站名	時刻
南京開	上8•10京閘　上8•15三等　上9•30快車　上12•00三等　下5•00特快　下5•30京錫　下11•00夜特　下12•00平滬
和平門開	上8•14京閘　上8•32三等　上9•49快車　下0•17三等　下5•14特快　下5•51京錫　下11•16[illegible]
太平門開	上8•42三等　下0•28三等　下6•01京錫
[illegible]	上8•57三等　下0•46三等　下6•16京錫
[illegible]	上9•14三等　上10•18快車　下1•10三等　下6•34京錫
[illegible]	上9•32三等　上10•35快車　下1•28三等　下7•03京錫　上0•04[illegible]
[illegible]	上9•51三等
[illegible]	下1•53三等　下7•21京錫
[illegible]	上10•04三等　上11•00快車　下2•07三等　下7•33京錫
[illegible]	上10•16三等　上11•13快車　下2•20三等　下7•45京錫
鎮江開	上6•20[illegible]　上9•30京閘　上10•43三等　上11•40快車　下2•52三等　下6•29特快　下8•15京錫　上1•00夜特　上1•48平滬
[illegible]	上6•31[illegible]　上9•41京閘　上10•56三等　上11•51快車　下3•05三等　下8•27京錫
[illegible]	上6•45[illegible]　上11•08三等　下3•28三等　下8•39京錫
新豐開	上7•04[illegible]　上11•29三等　下0•17快車　下3•48三等　下9•01京錫
丹陽開	上7•19[illegible]　上10•12京閘　上11•44三等　下0•38快車　下4•03三等　下7•07特快　下9•20京錫　上1•51夜特　上2•35平滬
[illegible]	上12•00三等
[illegible]	下8•04三等　下9•36京錫
[illegible]	上7•52[illegible]　下0•20三等　下1•04快車　下9•53京錫
[illegible]	上8•06[illegible]　下0•42三等　下1•18快車　下4•45三等　下10•08京錫
[illegible]	上8•24[illegible]　上1•00三等　下1•33快車　下5•03三等　下10•24京錫
常州開	上2•00[illegible]　上8•46[illegible]　上11•06京閘　上12•00三常　下2•20三等　下1•56快車　下5•26三等　下8•01特快　下10•46京錫　上3•02夜特　上3•41平滬
[illegible]	上6•18[illegible]　上9•06[illegible]　下0•19三常　下2•40三等　下2•15快車　下5•46三等　下11•05京錫
[illegible]	上6•30[illegible]　上9•19[illegible]　上10•31三常　下2•54三等　下2•28快車　下6•10三等　下11•17京錫
[illegible]	上6•44[illegible]　上9•34[illegible]　上0•46三常　下3•10三等
[illegible]	下6•16三等　下11•03京錫
[illegible]	上2•52[illegible]　上9•44[illegible]　下0•56三等　下3•24三等　下2•45快車　下11•40京錫
無錫開	上5•45[illegible]　上7•13[illegible]　上10•07[illegible]　上11•57京閘　下1•30三等　下3•52三等　下3•15快車　下6•49三等　下8•53特快　上4•05夜特　上4•38平滬
[illegible]	上5•55[illegible]　上7•23[illegible]　下1•42三等　下4•03三等
[illegible]	上6•07[illegible]　上7•35[illegible]　上10•30[illegible]　下1•55三等　下4•16三等　下7•09三等
[illegible]	上6•24[illegible]　上7•52[illegible]　上10•47[illegible]　下2•20三等　下4•35三等　下3•56快車　下7•27三等
[illegible]	上6•39[illegible]　上8•07[illegible]　上11•02[illegible]　下2•35三等　下4•51三等　下7•42三等
蘇州開	上7•06[illegible]　上8•31[illegible]　上11•20[illegible]　[illegible]
[illegible]	下0•50[illegible]　下3•02三常　下5•16三等　下4•27快車　下8•07三等　下9•46特快　上5•10夜特　上5•41平滬
[illegible]	上7•14[illegible]　上8•40[illegible]　下3•13三等　下5•28三等
[illegible]	上7•26[illegible]　上8•52[illegible]　上11•43[illegible]　下3•26三等　下5•42三等　下8•25三等
[illegible]	上7•43[illegible]　上9•07[illegible]　上11•58[illegible]　下3•42三等　下5•59三等　下8•41三等
[illegible]	上7•56[illegible]　上9•23[illegible]　下0•11[illegible]　下3•55三等　下6•12三等　下8•54三等
崑山開	上8•14[illegible]　上9•45[illegible]　下0•42[illegible]　下1•30[illegible]　下4•15三等　下6•32三等　下5•12快車　下9•13三等
[illegible]	上8•24[illegible]　上9•55[illegible]　下0•52[illegible]　下4•26三等　下6•44三等　下5•22快車　下9•22三等
陸家浜開	上8•36[illegible]　上10•12[illegible]　下4•3[illegible]三等　下6•57三等
[illegible]	上8•51[illegible]　上10•23[illegible]　下4•53三等　下7•10三等
安亭開	上9•03[illegible]　上10•35[illegible]　下1•19[illegible]　下5•05三等　下7•24三等　下5•49快車　下9•50三等
黃渡開	上9•16[illegible]　上10•48[illegible]　下5•18三等　下5•3[illegible]三等　下7•05三等
南翔開	上9•33[illegible]　上11•00[illegible]　下1•36[illegible]　下5•30三等　下7•52三等　下6•11快車　下10•18三等　上6•49夜特
眞如開	上9•51[illegible]　上11•21[illegible]　下1•57[illegible]　下5•47三等　下8•12三等
上海北站到	上10•05[illegible]　上11•35[illegible]　下2•10[illegible]　下2•30[illegible]　下6•00三等　下8•24三等　下6•45[illegible]　下10•45三等　下11•00[illegible]　上7•15[illegible]　上7•03[illegible]

時報播音講稿欄
（第十文化社播講）

▲播音課目　職業用文・國語・職業英語
▲播音教授　周椒青・韓瑞恒・
▲播音電台　上海永生廣播電台、呼號XHHJ　週率一〇八〇　華脫二〇〇

•課•程•表•

星期	上午六時三十分起	下午五時三十分起
一	職業英語	職業英語
二	職業英語	職業英語
三	職業英語	職業英語
四	職業英語	職業英語
五	職業英語	職業英語
六	職業英語	國語

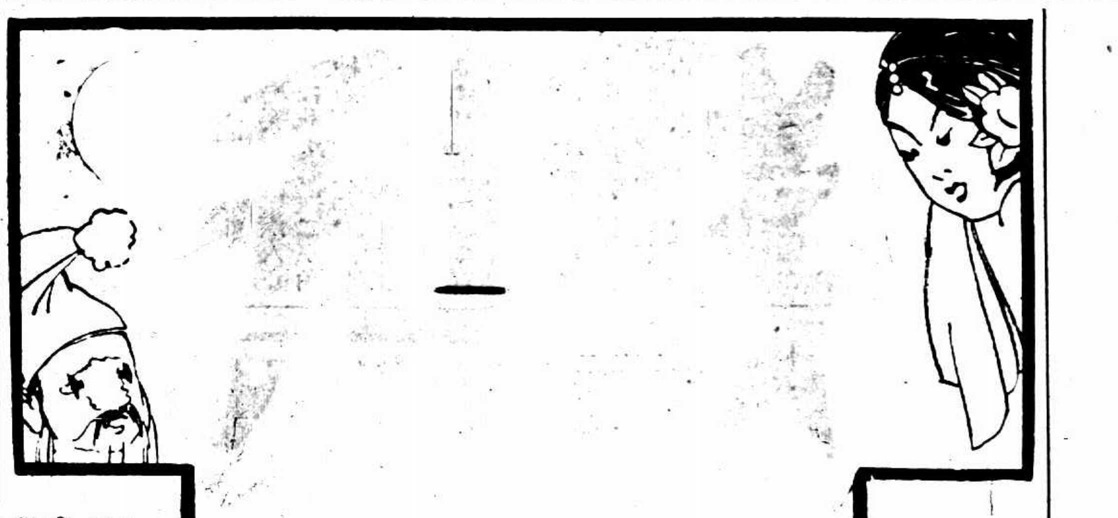

第伍拾期

每逢星期叁出版

介紹一個不要學膳宿費的學校
——只須訂閱時報一份——

現在上海有一個學校、非但不要學費、並且連膳宿費和其他雜費一概不要的、這個校裏專門研究國學、職業應用中英文字、和職業應用智識等科、照常上課、諸君若願意入學、只要訂閱時報一份、（講義分期刊登播音講稿欄）你道便宜不便宜呢、值得不值得呢、那末這個不要學膳宿費的學校究竟在什麼地方、就是上海南京路永生廣播電台用無線電教授的第十文化社、

我之改革平劇意見（下）
（焦西辰）

□已往之敝何在　□今後如何改革

七・台面佈置極需重要、如桌・椅・繡幔・椅帔・墊等、須安整齊、當用者早爲預備、不可忙亂、用後移置台後、不可堆於台角、檢場者穿特色號衣、以示區別、文武場最好隱諸台左右、不使人見、至於佈景尤須審合劇場而用、有一種戲不適用佈景者、仍以用守舊及新式布幕爲宜、（布幕視劇情而用某種彩色、程硯秋用黃色幕及深紫醬色幕兩種、係參照歐美劇用法、而調和劇情與光線）

八・台上下燈光配置、與佈景及劇中人有密切關係、燈光配置勻合、佈景逼眞、劇中人面部美化、否則日不似日、夜不似夜、如燈光過强烈、過黯淡、劇中人面部成反射狀、極不耐看、觀衆不能發生美想、更不能觸景生情、總之、台面上下燈及台上下角燈、於光度須配置勻合（台下燈及台下角燈、分裝明燈暗燈兩種、暗燈・綠罩燈、開演之先、開明燈、閉場畢、閉明燈、開暗燈、）還射彩燈（夜景或月景雪景用）不宜濫換彩色以炫目、台後燈不宜使前台望見、以免相混、要非經一研究光學者之佈置不可、

九・現在上海北平有伶界聯合會之組織、用以爲聯絡同志情感、介紹職業、救濟失業殘廢、年老伶工、其旨甚善、顧糾辦以來、失業者仍紛紛、此尙受市面不景氣之影響、究其主因、則仍以勢力及私人情感爲紹介、不公然以藝術爲目標、優秀者氣不能伸、庸陋者反得其志、因此互相猜忌、不能聯絡、欲割此敝、大家須協力同心、視藝術優次之需要、互爲介紹、不以勢力及私人情感而遷就、開誠佈公、自然消除意見、各各努力藝術、平劇發展、失業日漸減少、再由會方向有職業者分別酌量收捐、組織救濟失業殘廢、年老伶工委員會、實行救濟工作、其收效爲何如耶、

十・市面蕭條、而平劇票價仍非常之鉅、一般平民娛樂、多趨向電影、以其價廉物美也、因此平劇不能賣座矣、平劇票價之高、實因名角包銀特大、園主不得不提高票價、以應開支、而牟餘利、觀衆加重消費、戲劇又不若電影動人、自然裹足不前、所望名角覺悟平劇日衰、將來將無噉飯之所、願及全國同志、初步自動減包、一方面於平劇研究改進、一方面園主將票價減低、則平劇前途、復興可待、

十一・平劇於演戲時間、向不注意、大都連演七八齣之多、（指老戲與短新戲、連台新戲得不常觀戲、於星期六偶爾一觀矣、試問戲園安得不冷落、今後改革之法、每晚以演四小時爲限、戲不在多、只要有精彩、觀衆感於時間經濟兩便、來者增多、戲園營業日展、人人見有利可圖、將增建戲園、如此於班底及配角安插、又多一席地、（班

坤伶雪豔琴之康錦楓戲裝

百丑圖 卅三 行路哭靈之張義
（張荻寒繪圖）（胡憨珠說明）

【劇情】行路哭靈爲釣金龜之後集、敘張義在孟津河釣得金龜、且探知其兄張仁已中式放縣官、乃奉老母康氏之命、至祥符縣探訪其兄、不料義至後、兄留宿署中、其嫂王氏、固黑心婦焉、見金龜而起謀意、以酒灌義使醉、用鐵釘猛入髮際而斃之、張母在家、候兩越月、未見義還、朝暮惦念、心神恍惚、既而夢見義歸、披頭散髮、血漬被面、驚疑不已、遂單身上路、直赴祥符、訪義之下落、逍晤長子、支吾以對、固詰之、方言義死、康氏悲憤欲絕、夜宿柩傍、冀有感遇、睡至三更、果來託夢、訴明被嫂謀害、並告包公在城隍廟進香、可向申訴、必能昭雪、康氏從其言、果致王氏於法、而張仁治家不嚴、亦科以應得之罪、

【考證】此戲出於坊間所印之包公無頭案中之一件、而寓懷寶其罪之意、若張義若王氏皆死於產金之龜、惟演劇在張義謀死後、金龜仍被水神收去、殆寓命有註有、命無莫强求也、

【扮相】穿茶衣、圍裙、戴鬼髮、以示死去之鬼魂、臉譜當勾七孔流血、轉甩髮圖爲行路見娘之身段、

隔年歷本
（黑珍）

上期十二日時報戲刊海萍君之胭脂虎、今昔不同一段、閱之喚起不才回憶、此劇誠如海萍君所云、前面還有四場、不才昔年受藝於先師邵君寄舟之門、無論何劇、從不剪頭去尾、祗取中段者、雖此胭脂虎一齣歇工戲、（按不才當年專習做工戲是劇爲做工老生歇工戲之一）亦需自頭裏訓子起、惟某次堂會、有友倩愚演此劇帶訓子、終以缺少老旦不果、（目前老旦能帶訓子者難得）故時下此劇都從發點起、愚總以演前頭裏四場、祗少明日貼全本胭脂虎、劉鴻聲搭大舞台時、某晚帶演訓子、豈料老生仍從點絳起、僅在頭裏帶王玉瑛嫖院一場、小生花旦鬼混一起而已、愚意不論票友內行習一戲、須有始有終、完完全全、習者已傳全劇之精華、觀者易於了解劇情矣、某君之傳到就寫剩網子一段、其中涉及徐某、愚恐某君記錯、「均」字或者就是「辺」字、按徐辺、現已作故、爲童伶曾佑安業師、致於潘張衝突之因、是夕張演狀元印飾常遇春、開打時下手沈某在台上擾、勸張在場上已盛怒、下場時怒氣未息、因小小口角、而造成當日之衝突耳、愚草是篇、以爲記、以所述多係隔早幾年之歷史、故名隔年歷本、有附帶聲明者、歷本是有統系的、愚今所述或許是日拉雜談談已往之劇事、是毫無統系可言、讀者諒之、

今後之改革　關於園主

一・中國舊式舞台、空氣極不流通、人入其中、即覺悶氣、於衛生頗有障礙、且座位簡陋、人不舒適、歐美式舞台、空氣流通、座位寬整、內外俱美觀、其建築偉大、費用當然超過舊式舞台數倍或十數倍、國人鮮有此財力建造、自不待言、所望各地園主、於舊式舞台、不妨略加改造、多闢太平門、多開窗扇、於座位將舊式長椅除去、定製新式木椅、（並無須用彈簧者）俾觀衆樂意、新建築舞台、不妨照歐美式樣、以能容留一千五百人爲度、不求偉大、只求樸素、工料自省、最要者將後台放大、比前台大一倍、三面開窗、以流通空氣、內分設衣箱間、扮戲間、男女廁所、水爐處、以利伶人生活、設備齊全、兩得其便矣、

二・園主以名角包銀特大、或圖私利、任意將票價加高、此爲營業上最大打擊、名角能自動減包、園主酌量前後台開支、持平謀利、票價低廉、售出自好、

三・座位在開演前兩小時按圖依號出售、以先後爲準、聽客按圖指定、以示公平、將案目取消、雇招待員數人、司引導入座收票之職、水果碟廢除、茶資定小洋（或大洋）一角或五分、飲否聽客自便、不可任茶役强求以及額外需索、

四・演戲時間規定四小時、在開演之先、可容小販售物、開場一開、小販一致離場、俾人人得靜心觀戲、

五・演戲每天分日夜兩場、藉增收入、

餘論

一・歐美各國、視戲劇爲教育工具、提倡不遺餘力、大都市皆有國立劇院之設、以爲模範、給伶人政治上相當地位與保障、伶界有完美之組織、研究改進之精神、更有文學藝術家之協助、人民之重視戲劇也必矣、吾國處茲多難之秋、爲政府着想、自不能舍目前之急、而來提倡戲劇教育及集合專家研究改進、伶人惟有自謀出路耳、

二・吾國伶人多數沾染專制惡習、保守舊例、不知時尙、且能隨政治之趨向、而研究改良者、梅蘭芳・程硯秋等外、想亦不乏其人、然人言微輕、力不足以達、即大聲急呼、以身作則、同行猶目爲喪心病狂、遑論響應、若國內多數名伶、不爲個人計、爲大衆計、發起改革平劇、作聯合之提倡、同行仰其聲望、附和必多、吾知必能收效廣也、至於吾國舞台能照歐美式樣建築者、當推滬上榮記大舞台、名曰「東方模範舞台」、淘不愧焉、惟於演戲時間、燈光配置、小販售物時間、尙不能與大影戲院媲美、吾思甚輕而易舉之事、當有以改革之、

三・廿篇所言各節、其中當不乏爲人之言已、未過言之詳耳、海內研究改革戲劇者甚多、倘有不適當以及遺漏之處、尙希有以教我（完）

現在河南大舞台獻技之小翠花戲裝

六十年梨園往事錄

新新舞臺締造維艱
武昌起義工程建築陷於停頓中

二次革命舞台生計遂告氣絕
潘桂芳拒絕結納璧返白杭紡
（海上漱石生）

然後商訂歸期、甲言非先付若干不可、其餘目須由余作保、余謂我既出場調處、作保當然義不容辭、惟先付則楊君刻下無資、烏能相迫、滿室之人不去、實爲擾亂治安、余當令報告捕房驅逐、一方面由衆以錢債向公堂起訴、是爲正當辦法、惟一起訴則事戶經官、余當不負保人責任、汝曷商諸大衆、擇其一而行之、甲初猶有難色、嗣余拂衣欲行、始由衆婉請先付四成、於七天內交出、餘以一個月爲限、余當與楊一再籌議、十天內先付三成、其餘出百日、屆期如有延誤、惟余是問、然未屆期若有滋擾、則失去此議效果、滋擾者當任令具控決不對手還錢、須向公堂具領、衆咸諾諾而退、後楊羅雀掘鼠、向戚友設法移借、始獲如期寢事、然、資蓄殆盡、自此悒悒、終吁可悲哉、

淸宣統三年春、余與經潤山・黃楚玖・潘月樵・汀懋丹・王莜馥・沈李舟君等、創辦新新舞台、擇地九江路（即二馬路）係經潤山君之產業、訂期二十年、租地建屋、是處面東爲湖北路、（即大新街）面西爲浙江路、面南西交叉處爲南京路、交通四達、車馬往來、非常利便、洵爲一極好之舞台地址、由新瑞和洋行打樣、用投標法、歸朱森記及王仲記得標承造、定期是歲臘月底竣工、以便次年元旦開鑼、額定集資洋十五萬元、分三期繳收、第一期股本彙收之後、因即興工、建第二期收股屆期、剛在夏曆中秋節後、其時霹靂一聲、武昌起義、上海響應、金融遂陷於停頓地位、四處不來、且有認定之股二萬餘元、紛紛告退、其人亦舉家遠去者、而造款一切、需資俱孔急異常、遂致竭蹶特甚、一日須付造價不敷洋五百元、此戔戔者、若在平時、各發起人固皆可挪移、輕而易舉、乃是日潘月樵君、以信成銀行活期存款銀五千兩、向之提取五百、信成以日內概不提現對、汀懋丹君以小東門內納泰莊存洋五千元之摺付商、以答亦然、余乃窮迫萬分、不得已向諸戚友零星彩貸、始獲集成此數、幸度難關、然自是捉襟肘見、諸事遂進行濡滯、是年房屋未及完工、受損之鉅、不可言喻、是豈創辦時所及料、卒之此十五萬股款、僅收到十三萬七千二百元、而又以屋價創建樓外樓故、造價增加、辦事人益形棘手、第以勢成騎虎、萬難半途中止、惟有忍痛負債、以迄底於成、俾失之東隅者、或有收之桑榆之效、不圖開幕未及一年、而上海又二次革命事作、營業一落千丈、乃遂無可維持、嗚呼、創業之難如是、迄今回首前塵、猶殊不勝浩歎也、

仙霓社人物誌

惟其嗓音、已較前爲低、且所演各戲、常有鬆懈敷衍之弊、老旦在崑曲中、常與諸角相輔、亦極重要、若一現鬆懈、必使全戲減色、日社中老旦、祗馬一人、大有非馬不可之勢、故甚希望其恢復昔年樂府時代之認眞、弗一味敷衍了事、則社中各劇、凡有老旦相輔者、必益能生色不少也、華傳浩周傳滄二人、亦曾串演老旦、即在馬不在社中之時、偶一爲之、非其本角也、

吳門菊訊
（跟包自蘇寄）

▲城內北局開明大戲院、自聘得坤伶杜雲卿杜艷雲姊妹、開幕以來、賣座成績頗不景氣、該院經理爲增加內部實力起見、特去滬邀請武生小白玉崑等、刻已與杜氏姊妹同台在開明露演矣、

▲開明大戲院爲號召觀衆起見、邀請海上名票張帥翰朱十良嘯天館主等來蘇會串三天、張等業於前晚（十六日）在蘇登台、張二天之戲目、第一日全部四郎探母、第二日轅門斬子、第三日捉放曹、名票琴師王增祿特由滬來蘇爲張操琴、尤爲生色不少、故連日上座甚佳云、

▲名伶李子宸（現與君玉之兄）退隱已久、茲聞李氏已改業教戲生活、爲前參議院議長王家襄之公子王紹基君及蘇地闊人汁徵□君、聘爲私人教師云、

▲筱彼穆・潘雲艷、在城外南京大戲院出演、成績稍不惡、陳潘等日正趕排十五本彭公案、大約日內即將在蘇公演、

鞠部新語

▲十年前大紅大紫之名旦王四「蕙芳」、自秋間因經濟壓迫、在濟南投河自殺遇救後、已回平修養、最近王氏經友好之勸說、已不復消極、而有重作馮婦之意、據云王四近已開始吊嗓、在家用功甚勤、即將與章遏雲合作、在平出演、

▲另一方面消息、聞蕙芳現已改習小生、準備爲人配戲、確否待查、

▲富連成班、四科花旦人才雖多、武生人才亦復不少、如李盛斌・楊盛春高盛麟輩皆一時之選也、據云此三人中、以盛斌之藝術最佳、亦守本份、故都名伶多願與其合作、現又値盛春隨盛藻全去滬阜、盛麟正在開封河南大舞台獻藝、於是盛斌越形忙碌、聞渠在平所搭之班、現已增至六七家之多、

▲李盛斌爲武生後起之秀、曾隨尙小雲來滬、出演於三星舞台、其藝術深爲一班人士所贊許、聞盛斌愛好運動、猶精於足球一道、渠亦爲北平足球健將之一也、

▲高慶奎之長子盛麟、亦富連成四科武生傑出人才也、其藝術不在盛斌盛春之下、惜此子時與異性往返、以致藝術不長進、名譽受影響、

▲有人投函高慶奎、囑對其子盛麟嚴加管束、現高氏父子同台出演於開封河南大舞台、未悉盛麟近況如何、慶奎老板「教子有方」否、

▲白家麟爲高慶奎之得意弟子、能戲甚多、猶擅演紅淨戲、其唱作頗有師風、高之拿手傑作潯陽樓、逍遙津等劇、家麟無一不精、現已組班在平露演矣、

▲久不「聽見人家說」徐碧雲、吾儕惟憶徐郎、徐之藝術頗有獨到、嗓音之洪亮、畹華未必能及、在其全盛時代、叫座力之大、遠勝小雲慧生一籌、惜其不圖上進、聲譽一落千丈、與其兄蘭沅爲梅郎操琴、名震一時、其弟斌壽在平獻藝、亦甚得意、獨碧雲反潦倒外埠、以致不可收拾、此不但愛好徐郎者料想不到、即畹華玉霜輩亦多爲其惋惜也、（于大）